

Ata nº 09/2021. Reuniram-se no dia quinze de dezembro do ano de dois mil e vinte e um, através do Google meet de forma remota, os integrantes do Conselho Municipal dos Direitos da Criança e do Adolescente – CMDCA de forma extraordinária para apreciação e aprovação do PPA que é o Plano Plurianual que define as diretrizes, objetivos e metas da administração pública em um prazo de 4 anos iniciando no 2º ano do mandato e se estendendo até o final do 1º ano do mandato subsequente, salientando que se refere ao PPA específico das ações da criança e do adolescente. Conselheiros presentes: Gracieli Simone Groth, Christiane Zanette Mondardo, Luciana Francieli Marsaro, João Alexandre Hentz, Everton Rodrigues de Andrade, Narcizo Bodanese, Flávio Gedoz e Michael C Stiehl. O presidente Michael deu boas vindas a todos e iniciou a reunião falando sobre a importância da apreciação e aprovação desse documento e que qualquer dúvida a responsável técnica estará presente para sanar após a explanação. No PPA 2022-2025 Christiane apresentou os programas iniciando falando sobre os macroobjetivos, e os programas que foram definidos como o apoio administrativo da secretaria de assistência social, a proteção social básica e especial – SUAS e o financiamento das políticas sociais, explicou que o Plano se refere a toda a Secretaria de Assistência Social, mas, no caso deste Conselho precisam focar na criança e adolescente, Christiane ainda justificou que houve um esquecimento em apresentar esse documento já na reunião de setembro em que foi apreciada e aprovada a LOA 2022 - Orçamento da Criança e do Adolescente, por isso foi convocada essa reunião em conjunto com o presidente para realizar essa aprovação. O documento foi enviado no dia anterior no grupo do Conselho para leitura prévia dos conselheiros e ficará anexo a esta ata. Michael pediu para Christiane demonstrar novamente a parte da apresentação dos valores do FMDCA e questionou se já foi incluído ali os valores considerando a inflação e a depreciação para os próximos anos e Christiane respondeu afirmativamente, ainda ressaltou que as Secretarias precisam identificar em seus orçamentos os gastos específicos com a criança e o adolescente e esse diálogo já foi realizado com as secretarias em 2018/2019 mas, devido a algumas dificuldades nessa questão não estão realizando, somente a Secretaria de Assistência Social identifica no seu orçamento as ações específicas para a criança e do adolescente. Flávio também questionou

se os valores descritos são recursos advindos do Governo Federal para gastos com a Secretaria, não valores da arrecadação do Imposto de Renda para as Organizações da Sociedade Civil e Christiane afirmou que não são previsões somente para a Secretaria e não envolve o Imposto de Renda. Sem mais nada a constar, todos os conselheiros presentes aprovaram o documento e a reunião foi encerrada, desta forma encerro a presente ata que foi redigida por mim, Cheile Kátia da Silva de Oliveira, secretária executiva do conselho e demais membros presentes conforme lista de presença e foto anexas.

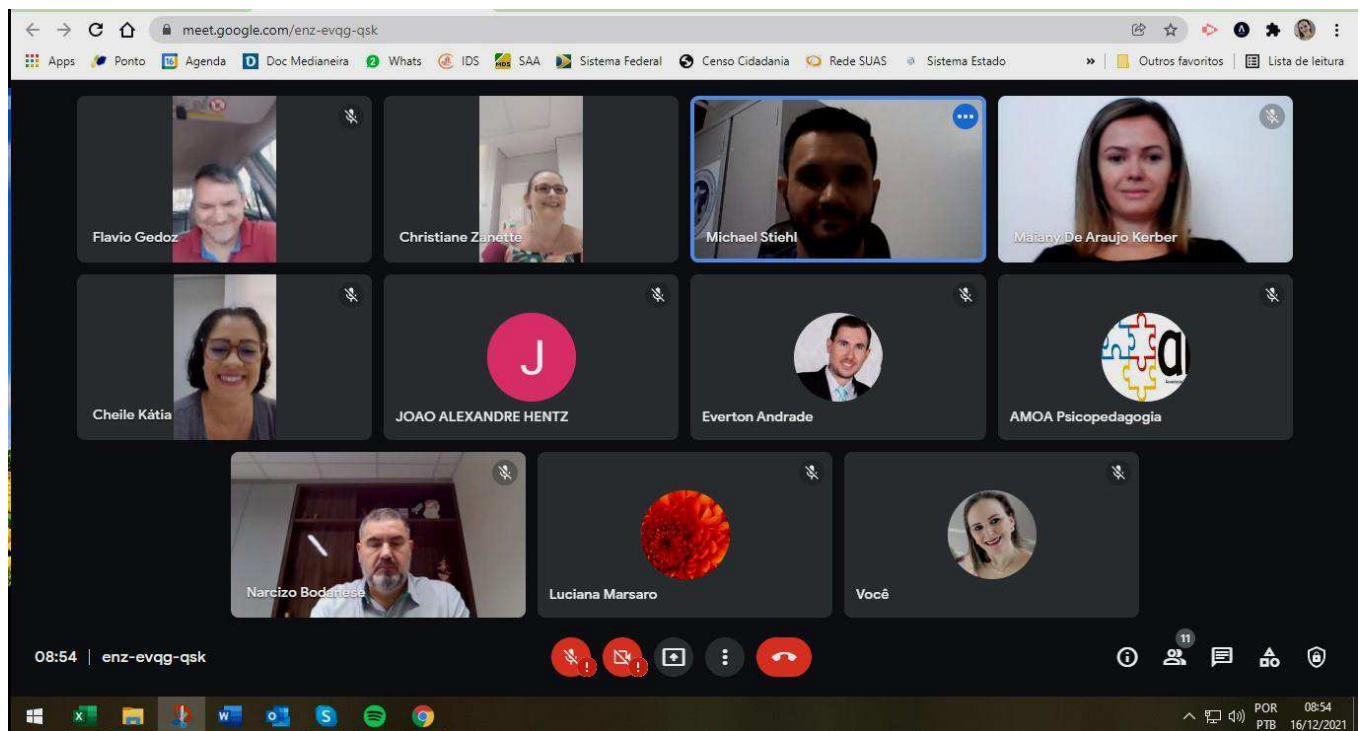

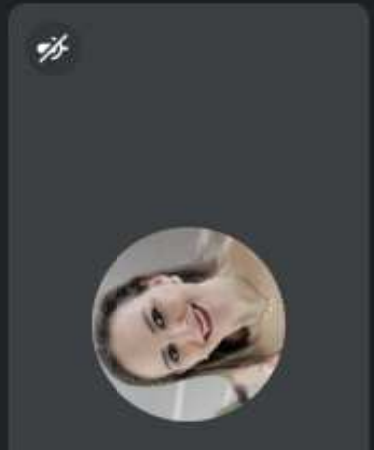
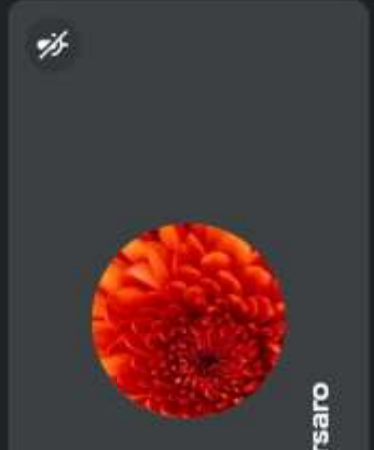
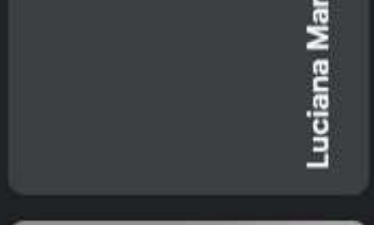
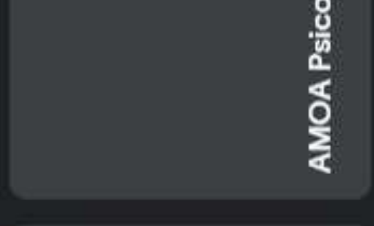
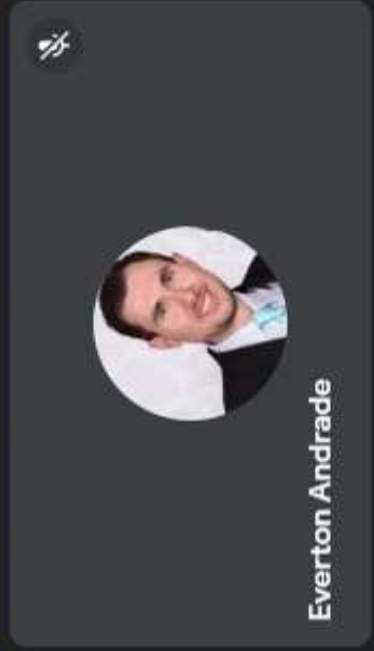
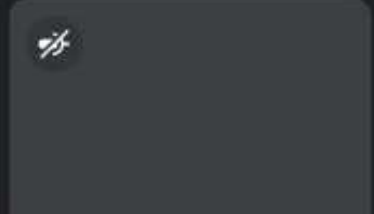
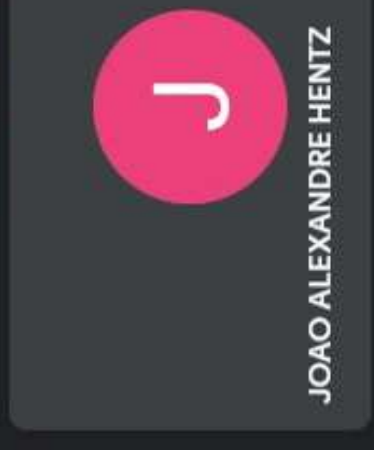
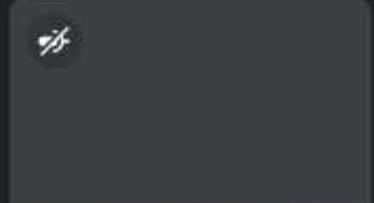
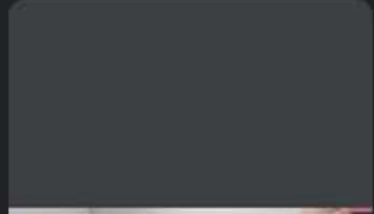
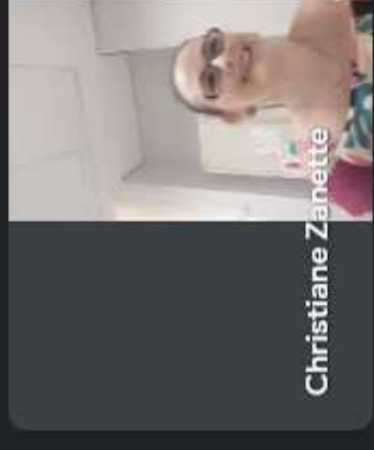
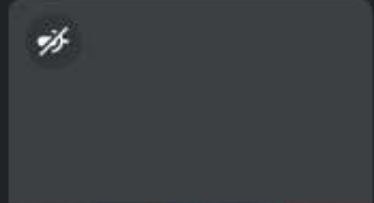

Meeting controls: Mute, Video Off, Chat, Share Screen, End Call

Meeting info: 11 participants, Info icon



CONSELHO MUNICIPAL DOS DIREITOS DA CRIANÇA E DO
ADOLESCENTE
MEDIANEIRA - PARANÁ
cmdca@medianeira.pr.gov.br

Avenida José Callegari, nº647, 4º andar, Bairro Ipê - Fone: 3264-8694

LISTA DE PRESENÇA - REUNIÃO CMDCA – 2020/2022. DATA 15 DE DEZEMBRO DE 2021 – 8:30. REUNIÃO EXTRAORDINÁRIA – ATA Nº 09/2021	
Conselheiros	Assinatura
Titular: Gracieli Simone Groth - SMAS	ok
Suplente: Christiane Zanette Mondardo - SMAS	ok
Titular: Kathiere de Oliveira - ADM	
Suplente: Francieli Bado - ADM	
Titular: Luciana Francieli Marsaro - Saúde	ok
Suplente: Dayana Bombassaro - Saúde	-
Titular: Rosane Aparecida Biterlini dos Santos - SMEC	ausente (justificado)
Suplente: Jhonny Rodrigo de Almeida Brusso - SMEC	ausente (justificado)
Titular: João Alexandre Hentz - Esportes	ok
Suplente: Bruno Alexsander Silva dos Santos - Esportes	-
Titular: Everton Rodrigues de Andrade – Des. Econ.	ok
Suplente: Simone de Matos – Des. Econ.	-
Titular: Narcizo Bodanese - OAB	ok
Suplente: Rubenval Ferreira Leite - OAB	-
Titular: Viviane Cristine Bomfim Birão - AMESFI	ausente (justificado)
Suplente: Gesileine Fátima de Toni - APAE	-
Titular: Flávio Gedoz – AMEDEF	ok
Suplente: Deisielle Pompermaier - AMOA	-
Titular: Fábio Daniel Ribeiro da Silva - SEMEAR	
Suplente: Liliane C. S. Behenck - SEMEAR	
Titular: Michael C Stiehl - O Bom Samaritano	ok
Suplente: Valdemar Padilha Feltrin - Sanem	-
Titular: Antônio Carlos Pereira - SOS Vida	
Suplente: Naira Reginatto Alamini - CIEE	

UNIDADE	AÇÃO	META 1º BIMESTRE	META 2º BIMESTRE	META 3º BIMESTRE	META 4º BIMESTRE	META 5º BIMESTRE	META ACUMULADA
1 - Gestão do Suas 08.01	Manutenção do Conselho Tutelar – 824.400.146.075.000 RECURSO LIVRE Dotações: 542, 543, 544, 545, 546, 547	R\$ 62.990,74	R\$ 48.135,64	R\$ 43.843,42	R\$ 39.643,30	R\$ 46.146,81	R\$ 240.759,91
2 - FUNDO MUNICIPAL DE ASSISTÊNCIA SOCIAL 08.02	Manutenção Piso Básico Fixo 824.400.152.082.000 RECURSO VINCULADO Dotações: 569, 2961	R\$ -					R\$ -
3 - FUNDO MUNICIPAL DE ASSISTÊNCIA SOCIAL 08.02	Manutenção Benefícios Eventuais- ECA 824.400.156.077.000 RECURSO LIVRE Dotações: 578, 579	R\$ -	R\$ -				R\$ -
4 - FUNDO MUNICIPAL DE ASSISTÊNCIA SOCIAL 08.02	Manutenção do PBV – Piso Básico Variável do Serviço de Convivência e Fortalecimento de Vínculos – SCFV 824.400.156.087.000 RECURSO VINCULADO Dotações: 580, 582 RECURSO LIVRE Dotação: 581	R\$ 73.308,00	R\$ 150.647,94	R\$ 154.679,88	R\$ 154.686,20	R\$ 154.686,20	R\$ 688.008,22
5 - FUNDO MUNICIPAL DE ASSISTÊNCIA SOCIAL 08.02	Manutenção do PFMC – Piso Fixo de Média Complexidade – CREAS Parte do recurso que vem para a manutenção do CREAS é aplicado em MSE – Medidas Socioeducativas que atende adolescentes RECURSO VINCULADO 824.400.166.084.000	R\$ -	R\$ -				R\$ -
6 - FUNDO MUNICIPAL DE ASSISTÊNCIA SOCIAL 08.02	Manutenção Piso Paranaense – PPAS IV RECURSO VINCULADO 824.400.166.120.000	R\$ -	R\$ 16.320,58	R\$ 8.160,29	R\$ 4.528,25		R\$ 29.009,12
7 - FUNDO MUNICIPAL DE ASSISTÊNCIA SOCIAL 08.02	Manutenção do Piso de Alta Complexidade I – PAC I 824.400.166.088.000 RECURSO VINCULADO Dotações: 604 RECURSO LIVRE	R\$ 6.600,00	R\$ 8.800,00	R\$ 18.810,00	R\$ 19.558,00	R\$ 19.735,17	R\$ 73.503,17

8 - FUNDO MUNICIPAL DOS DIREITOS DA CRIANÇA E DO ADOLESCENTE 08.03	Todo o fundo é atividade voltada para a criança e adolescente Recurso Livre	R\$ 44.750,00	R\$ 89.500,00	R\$ 248.325,00	R\$ 106.455,20	R\$ 347.438,59	R\$ 836.468,79
TOTAL META ANUAL							
TOTAL META BIMESTRAL REALIZADA		R\$ 187.648,74	R\$ 313.404,16	R\$ 473.818,59	R\$ 324.870,95	R\$ 568.006,77	R\$ 1.867.749,21
TOTAL META REALIZADA ACUMULADA							

META ANUAL	
R\$	371.000,00
R\$	847,47
R\$	19.500,00
R\$	1.081.500,00
R\$	52.800,00
R\$	48.582,77
R\$	188.300,00

R\$ 1.558.598,30
R\$ 3.321.128,54

**Prefeitura Municipal de Medianeira
Plano Plurianual 2022-2025
Programas por Macroobjetivos**

MACROOBJETIVO: SERVIÇOS E BENEFÍCIOS SOCIOASSISTENCIAL

DESCRIÇÃO: Oferecer serviços, benefícios, programas e projetos da política de Assistência Social de proteção social básica e especial de media e alta complexidade à famílias e indivíduos. Sendo que o Conselho Tutelar, órgão autônomo ligado

INFORMAÇÕES SOBRE O PROGRAMA								
01. Denominação - APOIO ADMINISTRATIVO SECRETARIA ASSISTENCIA SOCIAL								
02. Objetivo - Oferecer suporte operacional e técnico à atuação da Proteção Social Básica e Especial das atividades da área da Assistência Social, bem como, ao Controle Social através do Conselhos, visando um serviço de excelência prestado junto à comunidade.								
03. Objetivo Setorial - Oferecer Suporte operacional e técnico à atuação das atividades da área da Assistência Social, visando um serviço de excelência prestado junto à comunidade.								
04. Problema - A falta de apoio e de servidores técnicos específicos da política de assistência social								
05. Justificativa - Promover os meios administrativos para manter, desenvolver e incrementar as ações para funcionamento da estrutura da secretaria e dos equipamentos da Assistência Social, suprimindo as necessidades de recursos materiais e humanas do órgão.								
06. Público-alvo - população usuária da Política de Assistência Social								
07. Órgão / Secretaria: 08 -SECRETARIA MUNICIPAL DE ASSISTÊNCIA SOCIAL								
08. Unidade Responsável: 08.01 - GESTÃO DO SUAS								
09. Horizonte Temporal <input checked="" type="checkbox"/> Contínuo <input type="checkbox"/> Temporário Início: Término:			10. Multissetorial <input type="checkbox"/> SIM <input checked="" type="checkbox"/> NÃO		11. Quantidade de Indicadores MANUTENÇÃO			
INFORMAÇÕES SOBRE INDICADORES								
Descrição	Unid. Medida	Tipo Indicador	ÍNDICES					
			Atual	Desejado ao Final do PPA	2022	2023	2024	2025
Manutenção		0	0	0	0	0	0	0
Fonte de Informação: Periodicidade: Fórmula de Cálculo:								
Data da Apuração:								

**Prefeitura Municipal de Medianeira
Plano Plurianual 2022-2025
Programas por Macroobjetivos**

MACROOBJETIVO:								
INFORMAÇÕES SOBRE O PROGRAMA								
01. Denominação: 16 - PROTEÇÃO SOCIAL ESPECIAL - SUAS								
02. Objetivo: Oferecer serviço de apoio, orientação e acompanhamento à famílias e indivíduos que se encontram em situação de ameaça ou violação de direitos, preservando ou recuperando os vínculos familiares fragilizados e fortalecer a função protetiva das famílias.								
03. Objetivo Setorial: Atender famílias e indivíduos em risco social, por ocorrência de abandono, maus tratos físicos e ou psíquicos, abuso sexual, uso de substâncias psicoativas, cumprimento de medidas socioeducativas, situação de rua, situação de trabalho infantil e de violação de direitos.								
04. Problema - famílias e indivíduos em situação de violência e violação de direitos que não possuem acesso aos serviços socioassistenciais de proteção social às famílias e indivíduos.								
05. Justificativa - Acompanhar pelo Serviço de Proteção e Atendimento Especializado a Famílias e Indivíduos - PAEFI famílias em situação de violação de direitos no CREAS ou em serviços a ele referenciados. O indicador de avaliação seria a diminuição do número de atendimentos, visando a diminuição da violação de direito, violência e negligência. Porém avalia-se que há as violações de direitos, mas os indivíduos com os direitos violados não chegam até os serviços socioassistenciais de proteção, por isso do aumento de atendimentos da famílias e indivíduos na Proteção Especial, mas não no aumento das situações de violência.								
06. Público-alvo: Famílias e indivíduos em situação de risco social, pessoal e que tiverem seus direitos violados.								
07. Órgão / Secretaria: 08 - SECRETARIA MUNICIPAL DE ASSISTÊNCIA SOCIAL								
08. Unidade Responsável								
09. Horizonte Temporal <input checked="" type="checkbox"/> Contínuo <input type="checkbox"/> Temporário Início: Término:			10. Multissetorial <input type="checkbox"/> SIM <input checked="" type="checkbox"/> NÃO			11. Quantidade de Indicadores 1		
INFORMAÇÕES SOBRE INDICADORES								
Descrição	Unid. Medida	Tipo Indicador	ÍNDICES					
			Atual	Desejado ao Final do PPA	2022	2023	2024	2025
Taxa de Famílias e Indivíduos Acompanhados pelo PAEFI	Famílias e Pessoas		189	251	198	211	229	251
Fonte de Informação: Registro Mensal de Acompanhamento - RMA CREAS Periodicidade: Anual Data da Apuração: jan/21 Fórmula de Cálculo:								

**Prefeitura Municipal de Medianeira
Plano Plurianual 2022-2025
Programas por Macroobjetivos**

MACROOBJETIVO:								
INFORMAÇÕES SOBRE O PROGRAMA								
01. Denominação: 17 - FINANCIAMENTO DAS POLÍTICAS SOCIAIS								
02. Objetivo: Facilitar a captação de recursos através da arrecadação do Imposto de Renda - IR, ou recursos acessados via Governo estadual ou Federal para viabilizar políticas, programas e ações de atendimento, promoção, proteção e defesa dos direitos da criança, adolescentes e idosos através da deliberação dos respectivos conselhos de direitos								
03. Objetivo Setorial - Aumentar a captação de recursos para financiar programas e projetos das entidades socioassistenciais de atendimento a crianças, adolescentes e idosos, bem como, os serviços de alta complexidade de acolhimento de idosos e de crianças e adolescente								
04. Problema								
05. Justificativa: Manutenção do Fundo Municipal dos Direitos da Criança e do Adolescente - FMDCA e do Fundo Municipal dos Direitos do Idoso - FMDI								
06. Público-alvo: Crianças, Adolescentes e Idosos								
07. Órgão / Secretaria: 08 - SECRETARIA MUNICIPAL DE ASSISTÊNCIA SOCIAL								
08. Unidade Responsável: 08.03 - FUNDO MUNICIPAL DOS DIREITOS DA CRIANÇA E DO ADOLESCENTE 08.04 - FUNDO MUNICIPAL DOS DIREITOS DO IDOSO								
09. Horizonte Temporal [X] Contínuo [] Temporário Início: Término:			10. Multissetorial [] SIM [X] NÃO			11. Quantidade de Indicadores MANUTENÇÃO		
INFORMAÇÕES SOBRE INDICADORES								
Descrição	Unid. Medida	Tipo Indicador	ÍNDICES					
			Atual	Desejado ao Final do PPA	2022	2023	2024	2025
Manutenção			0	0	0	0	0	0
Fonte de Informação: Periodicidade: Fórmula de Cálculo:								
Data da Apuração:								

Tipo Indicador

- 1 - Taxa de Evasão Escolar
- 2 - Taxa de Repetência Escolar

- 3 - Taxa de Alfabetismo
- 4 - Taxa de Frequência Escolar
- 5 - Taxa de Atendimento ao Idoso
- 6 - Taxa de Atendimento a População pelo Programa Saúde da Família – PSF
- 7 - Renda Per Capita

- 8 - Taxa de Analfabetismo de Adultos
- 9 - Taxa de Mortalidade
- 10 - Taxa de Mortalidade Infantil
- 11 - Taxa de Natimortalidade
- 999 - Outros Indicadores

Unidade de Medida

- 1 - Pessoas
- 2 - Metros Quadrados
- 3 - Metros Lineares
- 4 - Metros Cúbicos
- 5 - Hectares
- 6 - Alqueires Paulista
- 7 - Unidade
- 8 - Valores Financeiros
- 9 - Percentual

- 10 - Litros
- 11 - Quilômetros
- 12 - Toneladas
- 13 - Horas
- 999 - Outras Unidades e Medidas

Publico Alvo

- 1 - População em Geral
- 2 - Criança
- 3 - Idoso
- 4 - Menor Infrator
- 5 - Adolescente
- 6 - Mulher
- 7 - Homem
- 8 - Contribuinte
- 9 - Servidor

- 10 - Jovem

08.03 - Fundo Munic Direitos da Crianca e Adolesc		
6.075	Manutenção Conselho Tutelar	
	Total	412.800,00
6.089	Manutenção FMDCA	
	Serviços Terceiros - PJ	300.000,00
	Total	871.286,00
TOTAL FMDCA		1.284.086,00

	LIVRE	1.158.786,00
	VINCULADO	125.300,00