



MUNICÍPIO DE MEDIANEIRA
ESTADO DO PARANÁ

Avenida José Callegari, nº 647, bairro Ipê – CEP 85884 - 000 – Medianeira - PR
Fone: (45) 3264-8617 - (45) 3264-8616 - Site: <http://www.medianeira.pr.gov.br>

**PREGÃO
ELETRÔNICO
007/2025**

CONTRATAÇÃO de serviços de EMPRESA ESPECIALIZADA PARA PRESTAÇÃO DE SERVIÇOS RECUPERAÇÃO DE NASCENTES COM FORNECIMENTO DOS INSUMOS NECESSÁRIOS

VALOR TOTAL DO REGISTRO DE PREÇOS

R\$ 19.752,20 (Dezenove mil, setecentos e cinquenta e dois reais e vinte centavos).

PLATAFORMA DE DISPUTA

BLL COMPRAS

<https://bllcompras.com/Home/Login>

DATA DA SESSÃO PÚBLICA

18/03/2025 às 09h00min (horário de Brasília)

CRITÉRIO DE JULGAMENTO

MENOR PREÇO por ITEM

DISPUTA SOBRE O VALOR: UNITÁRIO

MODO DE DISPUTA

ABERTO E FECHADO

PARTICIPAÇÃO

EXCLUSIVO ME/EPP

PRIORIDADE LOCAL (LEI MUNICIPAL Nº 936/2021)

SIM



Acesso aos atos processuais



MUNICÍPIO DE MEDIANEIRA

ESTADO DO PARANÁ

Avenida José Callegari, nº 647, bairro Ipê – CEP 85884 - 000 – Medianeira - PR
Fone: (45) 3264-8617 - (45) 3264-8616 - Site: <http://www.medianeira.pr.gov.br>

SÚMARIO

PREÂMBULO	3
1. DO OBJETO	3
2. DA ABERTURA	3
3. DO CREDENCIAMENTO NA BOLSA DE LICITAÇÕES E LEILÕES DO BRASIL	4
4. CONDIÇÕES PARA PARTICIPAÇÃO	5
5. REGULAMENTO OPERACIONAL DO CERTAME	6
6. DA APRESENTAÇÃO DA PROPOSTA	7
7. ABERTURA DA SESSÃO, CLASSIFICAÇÃO DAS PROPOSTAS E FORMULAÇÃO DOS LANCES	9
8. DA FASE DE JULGAMENTO	11
9. DA FASE DE HABILITAÇÃO	13
10. DO RECURSO ADMINISTRATIVO	16
11. ADJUDICAÇÃO E DA HOMOLOGAÇÃO	16
12. DAS INFRAÇÕES ADMINISTRATIVAS E SANÇÕES	17
13. DA IMPUGNAÇÃO AO EDITAL E DO PEDIDO DE ESCLARECIMENTO	19
14. DA ADESÃO AO INSTRUMENTO CONTRATUAL	19
15. DO PAGAMENTO	19
16. DAS DISPOSIÇÕES GERAIS	20
17. ANEXOS DO EDITAL	21
ANEXO I – ESTUDO TÉCNICO PRELIMINAR	23
ANEXO II – TERMO DE REFERÊNCIA	31
ANEXO III – MODELO DE DECLARAÇÃO DE QUE SE ENQUADRA NO CONCEITO LEGAL DE MICROEMPRESA OU EMPRESA DE PEQUENO PORTE	44
ANEXO IV – MODELO DE DECLARAÇÃO DE QUE ATENDE AOS REQUISITOS DE HABILITAÇÃO	45
ANEXO V – MODELO DE DECLARAÇÃO DE QUE ATENDE PLENAMENTE O OBJETO DA LICITAÇÃO	46
ANEXO VI – MODELO DE DECLARAÇÃO DE QUE CUMPRE COM O DISPOSTO NO INCISO XXXIII DO ART. 7º DA CONSTITUIÇÃO FEDERAL	47
ANEXO VII – MODELO DE DECLARAÇÃO DE QUE CUMPRE COM O DISPOSTO NO ART. 63, IV DA LEI 14.133 DE 2021.	48
ANEXO VIII – MODELO DE DECLARAÇÃO DE IDONEIDADE	49
ANEXO IX – MODELO DE DECLARAÇÃO DE NEPOTISMO	50
ANEXO X – MODELO DE DECLARAÇÃO DE QUE CUMPRE COM O DIPOSTO NO §1º DO ART. 63 DA LEI 14.133 DE 2021	51
ANEXO XI – MODELO DE DECLARAÇÃO DE IDENTIFICAÇÃO DE RESPONSÁVEL	52
ANEXO XII – MODELO DE DECLARAÇÃO DE CONHECIMENTO AS NORMAS DE PREVENÇÃO À CORRUPÇÃO	53
ANEXO XIII – MODELO DE DECLARAÇÃO DE COMPROMETIMENTO	54
ANEXO XIV – MINUTA CONTRATO	55



MUNICÍPIO DE MEDIANEIRA

ESTADO DO PARANÁ

Avenida José Callegari, nº 647, bairro Ipê – CEP 85884 - 000 – Medianeira - PR
Fone: (45) 3264-8617 - (45) 3264-8616 - Site: <http://www.medianeira.pr.gov.br>

PROCESSO ADMINISTRATIVO Nº 025/2025

PREGÃO ELETRÔNICO Nº 007/2025

PREÂMBULO

Torna-se público, para conhecimento dos interessados, que o **MUNICÍPIO DE MEDIANEIRA-PR**, pessoa jurídica de direito público, inscrita no CNPJ sob o nº 76.206.481/0001-58 com sede a Avenida José Callegari, 647 - Bairro Ipê, por meio do Pregoeiro e equipe de apoio devidamente designados, realizará licitação, para contratação, na modalidade **PREGÃO**, na forma **ELETRÔNICA**, nos termos da [Lei nº 14.133, de 01 de abril de 2021](#), da [Lei Complementar nº 123, de 14 de dezembro de 2006](#), [Lei Municipal nº 936/2021 de 09 de junho de 2021](#), e as exigências estabelecidas neste Edital.

RECEBIMENTO DAS PROPOSTAS: Das 08h00min do dia 27/02/2025 às 08h30min do dia 18/03/2025.

INÍCIO DA SESSÃO DE LANCES: às 09h00min do dia 18/03/2025.

REFERÊNCIA DE TEMPO: Horário de Brasília (DF).

LOCAL: Portal: Bolsa de Licitações do Brasil – BLL
<https://bllcompras.com/Home/Login>

1. DO OBJETO

1.1. O objeto da presente licitação é a escolha da proposta mais vantajosa para **CONTRATAÇÃO** de serviços de EMPRESA ESPECIALIZADA PARA PRESTAÇÃO DE SERVIÇOS RECUPERAÇÃO DE NASCENTES COM FORNECIMENTO DOS INSUMOS NECESSÁRIOS, conforme condições, quantidades e exigências estabelecidas neste Edital e seus anexos.

1.2. A licitação será realizada em único item.

1.3. O critério de julgamento adotado será o **MENOR PREÇO** por **ITEM**, observadas as exigências contidas neste Edital e seus Anexos quanto às especificações do objeto.

1.4. Disputa sobre o valor **UNITÁRIO**.

2. DA ABERTURA

2.1. O Pregão Eletrônico será realizado em sessão pública, por meio de sistema eletrônico que promova a comunicação via Internet, mediante condições de segurança, utilizando-se, para tanto, os recursos da criptografia e autenticação em todas as suas fases, através do site: <https://bllcompras.com/Home/Login>.

2.2. A abertura ocorrerá no dia, hora e local indicado e de acordo com a legislação mencionada no preâmbulo deste Edital.



MUNICÍPIO DE MEDIANEIRA

ESTADO DO PARANÁ

Avenida José Callegari, nº 647, bairro Ipê – CEP 85884 - 000 – Medianeira - PR

Fone: (45) 3264-8617 - (45) 3264-8616 - Site: <http://www.medianeira.pr.gov.br>

- 2.3. Na contagem de todos os prazos estabelecidos neste Edital, excluir-se-á o dia de início e incluir-se-á o do vencimento, e considerar-se-ão os dias úteis, exceto quando for explicitamente disposto em contrário.
- 2.4. Ocorrendo à decretação de feriado ou qualquer fato superveniente que impeça a realização do certame na data marcada, todas as datas constantes deste Edital serão transferidas, automaticamente, para o primeiro dia útil, ou de expediente normal, subsequente ao ora fixado.
- 2.5. Não será aceito protocolo de solicitação de expedição de documentos e certidões, para entrega em substituição aos documentos requeridos para a habilitação no presente Edital.
- 2.6. Será comunicado, via Internet através de mensagens, e pelos meios de divulgação inicial, qualquer alteração no edital que importe em modificação de seus termos, que venha a ocorrer nele ou em seus anexos.
- 2.7. Em nenhuma hipótese serão recebidas propostas e documentação fora do prazo estabelecido neste Edital, excetuadas as permissões legais.
- 2.8. REFERÊNCIA DE TEMPO: Para todas as referências de tempo será observado o horário de Brasília-DF.

3. DO CREDENCIAMENTO NA BOLSA DE LICITAÇÕES E LEILÕES DO BRASIL.

- 3.1. Para participar do certame, o licitante deve providenciar o seu cadastro, com atribuição de chave e senha, diretamente junto ao provedor do sistema: <https://bllcompras.com/Home/Register>.
- 3.2. A participação no pregão está condicionada obrigatoriamente a inscrição e credenciamento do licitante até o limite de horário previsto.
- 3.3. O custo de operacionalização e uso do sistema, ficará a cargo do licitante vencedor do certame, que pagará a BLL conforme estabelecido no Regulamento Operacional da Bolsa de Licitações e Leilões, que pode ser verificado no site <https://bll.org.br/wp-content/uploads/2023/07/Regulamento-BLL-2024.pdf> a título de taxa pela utilização dos recursos de tecnologia da informação.
- 3.4. As pessoas jurídicas interessadas deverão cadastrar operador devidamente credenciado junto ao sistema, atribuindo poderes para formular lances de preços e praticar todos os demais atos e operações no sistema de compras.
- 3.5. A participação do licitante resulta no pleno conhecimento, aceitação e atendimento às exigências de habilitação previstas no Edital.
- 3.6. O acesso do operador ao pregão, para efeito de encaminhamento de proposta de preço e lances sucessivos de preços, em nome do licitante, somente se dará mediante prévia definição de senha privativa.
- 3.7. A chave de identificação e a senha dos operadores poderão ser utilizadas em qualquer pregão eletrônico, salvo quando canceladas por solicitação do credenciado ou por iniciativa do provedor do sistema.
- 3.8. É de exclusiva responsabilidade do usuário o sigilo da senha, bem como seu uso em qualquer transação efetuada diretamente ou por seu representante, não cabendo a plataforma eletrônica a responsabilidade por eventuais danos decorrentes de uso indevido da senha, ainda que por terceiros.



MUNICÍPIO DE MEDIANEIRA

ESTADO DO PARANÁ

Avenida José Callegari, nº 647, bairro Ipê – CEP 85884 - 000 – Medianeira - PR
Fone: (45) 3264-8617 - (45) 3264-8616 - Site: <http://www.medianeira.pr.gov.br>

3.9. O credenciamento do fornecedor e de seu representante legal junto ao sistema eletrônico implica a responsabilidade legal pelos atos praticados e a presunção de capacidade técnica para realização das transações inerentes ao pregão eletrônico.

4. CONDIÇÕES PARA PARTICIPAÇÃO

4.1. Poderão participar deste Pregão interessados que estejam com Credenciamento regular no **PORTAL BLL COMPRAS**.

4.2. O licitante responsabiliza-se exclusiva e formalmente pelas transações efetuadas em seu nome, assume como firmes e verdadeiras suas propostas e seus lances, inclusive os atos praticados diretamente ou por seu representante, excluída a responsabilidade do provedor do sistema ou do órgão ou entidade promotora da licitação por eventuais danos decorrentes de uso indevido das credenciais de acesso, ainda que por terceiros.

4.3. É de responsabilidade do cadastrado conferir a exatidão dos seus dados cadastrais nos Sistemas relacionados no item anterior e mantê-los atualizados, devendo proceder, imediatamente, à correção ou à alteração dos registros tão logo identifique incorreção ou aqueles se tornem desatualizados.

4.3.1. Em se tratando de microempresa ou empresa de pequeno porte, deverá manter a identificação desse enquadramento para fins de utilização do tratamento favorecido na [Lei complementar nº 123 de 2006](#), sendo que a assinalação do campo “não” a impedirá o prosseguimento no certame, para os itens exclusivos ME/EPP bem como não terá direito ao tratamento favorecido, mesmo que seja microempresa ou empresa de pequeno porte;

4.3.2. A obtenção do benefício a que se refere o item anterior fica limitada às microempresas e às empresas de pequeno porte que, no ano-calendário de realização da licitação, ainda não tenham celebrado contratos com a Administração Pública cujos valores somados extrapolem a receita bruta máxima admitida para fins de enquadramento como empresa de pequeno porte.

4.4. Será concedido tratamento favorecido para as microempresas e empresas de pequeno porte, para as sociedades cooperativas mencionadas no [artigo 16 da Lei nº 14.133, de 2021](#), para o agricultor familiar, o produtor rural pessoa física e para o microempreendedor individual - MEI, nos limites previstos da Lei Complementar nº 123, de 2006 e do Decreto n.º 8.538, de 2015.

4.5. Não poderão disputar esta licitação:

4.5.1. aquele que não atenda às condições deste Edital e seu(s) anexo(s);

4.5.2. autor do anteprojeto, do projeto básico ou do projeto executivo, pessoa física ou jurídica, quando a licitação versar sobre serviços ou fornecimento de bens a ele relacionados;

4.5.3. empresa, isoladamente ou em consórcio, responsável pela elaboração do projeto básico ou do projeto executivo, ou empresa da qual o autor do projeto seja dirigente, gerente, controlador, acionista ou detentor de mais de 5% (cinco por cento) do capital com direito a voto, responsável técnico ou subcontratado, quando a licitação versar sobre serviços ou fornecimento de bens a ela necessários;

4.5.4. pessoa física ou jurídica que se encontre, ao tempo da licitação, impossibilitada de participar da licitação em decorrência de sanção que lhe foi imposta;

4.5.5. aquele que mantenha vínculo de natureza técnica, comercial, econômica, financeira, trabalhista ou civil com dirigente do órgão ou entidade contratante ou com agente público



MUNICÍPIO DE MEDIANEIRA

ESTADO DO PARANÁ

Avenida José Callegari, nº 647, bairro Ipê – CEP 85884 - 000 – Medianeira - PR
Fone: (45) 3264-8617 - (45) 3264-8616 - Site: <http://www.medianeira.pr.gov.br>

que desempenhe função na licitação ou atue na fiscalização ou na gestão do contrato, ou que deles seja cônjuge, companheiro ou parente em linha reta, colateral ou por afinidade, até o terceiro grau;

4.5.6. empresas controladoras, controladas ou coligadas, nos termos da Lei nº 6.404, de 15 de dezembro de 1976, concorrendo entre si;

4.5.7. pessoa física ou jurídica que, nos 5 (cinco) anos anteriores à divulgação do edital, tenha sido condenada judicialmente, com trânsito em julgado, por exploração de trabalho infantil, por submissão de trabalhadores a condições análogas às de escravo ou por contratação de adolescentes nos casos vedados pela legislação trabalhista;

4.5.8. agente público do órgão ou entidade licitante;

4.5.9. Organizações da Sociedade Civil de Interesse Público - OSCIP, atuando nessa condição;

4.5.10. Não poderá participar, direta ou indiretamente, da licitação ou da execução do contrato agente público do órgão ou entidade contratante, devendo ser observadas as situações que possam configurar conflito de interesses no exercício ou após o exercício do cargo ou emprego, nos termos da legislação que disciplina a matéria, conforme [§ 1º do art. 9º da Lei nº 14.133, de 2021](#).

4.6. O impedimento de que trata o subitem 4.5.4 será também aplicado ao licitante que atue em substituição a outra pessoa, física ou jurídica, com o intuito de burlar a efetividade da sanção a ela aplicada, inclusive a sua controladora, controlada ou coligada, desde que devidamente comprovado o ilícito ou a utilização fraudulenta da personalidade jurídica do licitante.

4.7. A critério da Administração e exclusivamente a seu serviço, o autor dos projetos e a empresa a que se referem os itens 4.5.2 e 4.5.3 poderão participar no apoio das atividades de planejamento da contratação, de execução da licitação ou de gestão do contrato, desde que sob supervisão exclusiva de agentes públicos do órgão ou entidade.

4.8. Equiparam-se aos autores do projeto as empresas integrantes do mesmo grupo econômico.

4.9. O disposto nos itens 4.5.2 e 4.5.3 não impede a licitação ou a contratação de serviço que inclua como encargo do contratado a elaboração do projeto básico e do projeto executivo, nas contratações integradas, e do projeto executivo, nos demais regimes de execução.

4.10. Em licitações e contratações realizadas no âmbito de projetos e programas parcialmente financiados por agência oficial de cooperação estrangeira ou por organismo financeiro internacional com recursos do financiamento ou da contrapartida nacional, não poderá participar pessoa física ou jurídica que integre o rol de pessoas sancionadas por essas entidades ou que seja declarada inidônea nos termos da Lei nº 14.133/2021.

4.11. A vedação de que trata o item 4.5.8 estende-se a terceiro que auxilie a condução da contratação na qualidade de integrante de equipe de apoio, profissional especializado ou funcionário ou representante de empresa que preste assessoria técnica.

5. REGULAMENTO OPERACIONAL DO CERTAME

5.1. O certame será operado pelo Agente de Contratação denominado Pregoeiro, que terá, em especial, as seguintes atribuições:



MUNICÍPIO DE MEDIANEIRA

ESTADO DO PARANÁ

Avenida José Callegari, nº 647, bairro Ipê – CEP 85884 - 000 – Medianeira - PR
Fone: (45) 3264-8617 - (45) 3264-8616 - Site: <http://www.medianeira.pr.gov.br>

I - tomar decisões em prol da boa condução da licitação, dar impulso ao procedimento, inclusive por meio de demandas às áreas das unidades de contratações, descentralizadas ou não, para fins de saneamento da fase preparatória, caso necessário;

II - acompanhar os trâmites da licitação e promover diligências, se for o caso.

III - conduzir e coordenar a sessão pública da licitação e promover as seguintes ações:

a) receber, examinar e decidir as impugnações e os pedidos de esclarecimentos ao edital e aos seus anexos e requisitar subsídios formais aos responsáveis pela elaboração desses documentos, caso necessário;

b) verificar a conformidade da proposta mais bem classificada com os requisitos estabelecidos no edital;

c) verificar e julgar as condições de habilitação;

d) sanar erros ou falhas que não alterem a substância das propostas;

e) encaminhar à comissão de contratação, quando for o caso:

1. os documentos de habilitação, caso se verifique a possibilidade de saneamento de erros ou de falhas que não alterem a substância dos documentos e a sua validade jurídica, conforme o disposto no § 1º do art. 64 da Lei nº 14.133/ 2021; e

2. os documentos relativos aos procedimentos auxiliares previstos no art. 78 da Lei nº 14.133/ 2021;

f) negociar, quando for o caso, condições mais vantajosas com o primeiro colocado;

g) indicar o vencedor do certame;

h) conduzir os trabalhos da equipe de apoio; e

i) encaminhar o processo instruído, após encerradas as fases de julgamento e de habilitação e exauridos os recursos administrativos, à autoridade superior para adjudicação e para homologação.

5.2. O agente de contratação será auxiliado, sempre que necessário, por equipe de apoio formada por servidores devidamente qualificados integrantes das secretarias municipais, respondendo individualmente pelos atos que praticar, salvo quando induzido a erro pela atuação da equipe.

5.3. O pregoeiro poderá solicitar manifestação técnica da assessoria jurídica ou de outros setores do órgão ou da entidade, a fim de subsidiar sua decisão.

6. DA APRESENTAÇÃO DA PROPOSTA

6.1. Na presente licitação, a fase de habilitação ocorrerá após as etapas de apresentação de propostas e lances e de julgamento.

6.2. Os licitantes encaminharão, exclusivamente por meio do sistema eletrônico, a proposta com o preço ou o percentual de desconto, conforme o critério de julgamento adotado neste Edital, até a data e o horário estabelecidos para abertura da sessão pública.

6.3. Caso a fase de habilitação anteceda as fases de apresentação de propostas e lances, os licitantes encaminharão, na forma e no prazo estabelecidos no item anterior, simultaneamente os documentos de habilitação e a proposta com o preço ou o percentual de desconto, observado o disposto no item 9 deste Edital.

6.4. Caberá ao interessado acompanhar as operações no sistema eletrônico durante a sessão pública do pregão, ficando responsável pelo ônus decorrente da perda de negócios



MUNICÍPIO DE MEDIANEIRA

ESTADO DO PARANÁ

Avenida José Callegari, nº 647, bairro Ipê – CEP 85884 - 000 – Medianeira - PR
Fone: (45) 3264-8617 - (45) 3264-8616 - Site: <http://www.medianeira.pr.gov.br>

diante da inobservância de quaisquer mensagens emitidas no sistema ou da desconexão do seu representante;

6.5. Qualquer dúvida em relação ao acesso no sistema operacional, poderá ser esclarecida ou através de uma empresa associada ou pelos telefones: Curitiba-PR (41) 3097-4600, ou através da Bolsa de Licitações do Brasil ou pelo e-mail contato@bll.org.br.

6.6. O licitante deverá enviar sua proposta mediante o preenchimento, no sistema eletrônico, dos seguintes campos:

6.6.1. Valor unitário ou percentual de desconto, conforme o critério de julgamento, onde deverão estar incluídas quaisquer vantagens, abatimentos, impostos, taxas e contribuições sociais, obrigações trabalhistas, previdenciárias, fiscais e comerciais, que eventualmente incidam sobre a operação ou ainda, despesas com transporte ou terceiros, para a perfeita entrega do objeto no Município de Medianeira/PR, que correrão por conta da licitante vencedora;

6.6.2. Marca;

6.6.3. Fabricante;

6.6.4. Descrição do objeto, contendo as informações de acordo com as especificações do Termo de Referência, anexo deste Edital;

6.7. Todas as especificações do objeto contidas na proposta vinculam o licitante.

6.8. Nos valores propostos estarão inclusos todos os custos operacionais, encargos previdenciários, trabalhistas, tributários, comerciais e quaisquer outros que incidam direta ou indiretamente na execução do objeto.

6.9. Os preços ofertados, tanto na proposta inicial, quanto na etapa de lances, serão de exclusiva responsabilidade do licitante, não lhe assistindo o direito de pleitear qualquer alteração, sob alegação de erro, omissão ou qualquer outro pretexto.

6.9.1. Serão considerados, para fins de julgamento, os valores constantes no preço unitário e total até, no máximo, **duas casas decimais após a vírgula**, sendo desprezadas as demais, se houver, também em eventual contratação.

6.10. Se o regime tributário da empresa implicar o recolhimento de tributos em percentuais variáveis, a cotação adequada será a que corresponde à média dos efetivos recolhimentos da empresa nos últimos doze meses.

6.11. Independentemente do percentual de tributo inserido na planilha, no pagamento serão retidos na fonte os percentuais estabelecidos na legislação vigente.

6.12. A apresentação das propostas implica obrigatoriedade do cumprimento das disposições nelas contidas, em conformidade com o que dispõe o Termo de Referência, assumindo o proponente o compromisso de executar o objeto licitado nos seus termos, bem como de fornecer os materiais, equipamentos, ferramentas e utensílios necessários, em quantidades e qualidades adequadas à perfeita execução contratual, promovendo, quando requerido, sua substituição.

6.12.1. O prazo de validade da proposta não será inferior a **60 (sessenta) dias**, a contar da data de sua apresentação.

6.12.2. Os licitantes devem respeitar os preços máximos estabelecidos nas normas de regência de contratações públicas federais, quando participarem de licitações públicas;

6.13. O descumprimento das regras supramencionadas pela Administração por parte dos contratados pode ensejar a responsabilização pelo Tribunal de Contas da União e, após o devido processo legal, gerar as seguintes consequências: assinatura de prazo para a adoção das medidas necessárias ao exato cumprimento da lei, nos termos do art. 71, inciso



MUNICÍPIO DE MEDIANEIRA

ESTADO DO PARANÁ

Avenida José Callegari, nº 647, bairro Ipê – CEP 85884 - 000 – Medianeira - PR
Fone: (45) 3264-8617 - (45) 3264-8616 - Site: <http://www.medianeira.pr.gov.br>

IX, da Constituição; ou condenação dos agentes públicos responsáveis e da empresa contratada ao pagamento dos prejuízos ao erário, caso verificada a ocorrência de superfaturamento por sobrepreço na execução do contrato.

7. ABERTURA DA SESSÃO, CLASSIFICAÇÃO DAS PROPOSTAS E FORMULAÇÃO DOS LANCES

7.1. A abertura da presente licitação dar-se-á em sessão pública, por meio de sistema eletrônico, na data, horário e local indicados neste Edital.

7.2. O Licitante será responsável por todas as transações que forem efetuadas em seu nome no sistema eletrônico, assumindo como firmes e verdadeiras suas propostas e lances.

7.3. Na hipótese do licitante ser ME/EPP será necessário a informação desse regime fiscal no campo próprio do sistema sob pena do licitante enquadrado nesta situação não utilizar do tratamento diferenciado, conforme estabelece a Lei Complementar 123/2006 e suas alterações.

7.4. O preenchimento de proposta no sistema eletrônico pressupõe o pleno conhecimento e atendimento às exigências de habilitação previstas no Edital.

7.5. Os licitantes poderão retirar ou substituir a proposta ou, na hipótese de a fase de habilitação anteceder as fases de apresentação de propostas e lances e de julgamento, os documentos de habilitação anteriormente inseridos no sistema, até a abertura da sessão pública.

7.6. Será desclassificada a proposta que identifique o licitante.

7.6.1. A desclassificação será sempre fundamentada e registrada no sistema, com acompanhamento em tempo real por todos os participantes.

7.7. A não desclassificação da proposta não impede o seu julgamento definitivo em sentido contrário, levado a efeito na fase de aceitação

7.8. No caso de a marca ser de fabricação do licitante ou se tratando de licitação objetivando a prestação de serviços, este deverá informar Marca Própria, para que não incorra na desclassificação expressa no item 7.6.

7.9. O sistema ordenará automaticamente as propostas classificadas, sendo que somente estas participarão da fase de lances.

7.10. O sistema disponibilizará campo próprio para troca de mensagens entre o Pregoeiro e os licitantes.

7.11. Iniciada a etapa competitiva, os licitantes deverão encaminhar lances exclusivamente por meio do sistema eletrônico, sendo imediatamente informados do seu recebimento e do valor consignado no registro.

7.11.1. O lance deverá ser ofertado pelo valor **UNITÁRIO do ITEM** ou percentual de desconto conforme critério de julgamento previsto no edital.

7.12. Os licitantes poderão oferecer lances sucessivos, observando o horário fixado para abertura da sessão e as regras estabelecidas no Edital.

7.13. O licitante somente poderá oferecer lance de valor inferior ou percentual de desconto superior ao último por ele ofertado e registrado pelo sistema.

7.14. O intervalo mínimo de diferença de valores ou percentuais entre os lances, que incidirá tanto em relação aos lances intermediários quanto em relação à proposta que cobrir a melhor oferta deverá ser de no mínimo 0,01% (um centésimo por cento).



MUNICÍPIO DE MEDIANEIRA

ESTADO DO PARANÁ

Avenida José Callegari, nº 647, bairro Ipê – CEP 85884 - 000 – Medianeira - PR
Fone: (45) 3264-8617 - (45) 3264-8616 - Site: <http://www.medianeira.pr.gov.br>

- 7.15. O licitante poderá, uma única vez, excluir seu último lance ofertado, no intervalo de quinze segundos após o registro no sistema, na hipótese de lance inconsistente ou inexequível.
- 7.16. O procedimento seguirá de acordo com o modo de disputa adotado.
- 7.17. Será adotado para o envio de lances no pregão eletrônico o modo de disputa “**ABERTO E FECHADO**”, em que os licitantes apresentarão lances públicos e sucessivos, com lance final e fechado.
- 7.18. A etapa de lances da sessão pública terá duração inicial de quinze minutos. Após esse prazo, o sistema encaminhará aviso de fechamento iminente dos lances, após o que transcorrerá o período de até dez minutos, aleatoriamente determinado, findo o qual será automaticamente encerrada a recepção de lances.
- 7.19. Encerrado o prazo previsto no subitem anterior, o sistema abrirá oportunidade para que o autor da oferta de valor mais baixo e os das ofertas com preços até 10% (dez por cento) superiores àquela possam ofertar um lance final e fechado em até cinco minutos, o qual será sigiloso até o encerramento deste prazo.
- 7.20. No procedimento de que trata o subitem supra, o licitante poderá optar por manter o seu último lance da etapa aberta, ou por ofertar melhor lance.
- 7.21. Não havendo pelo menos 3 (três) ofertas nas condições definidas neste item, poderão os autores dos melhores lances subsequentes, na ordem de classificação, até o máximo de três, oferecer um lance final e fechado em até cinco minutos, o qual será sigiloso até o encerramento deste prazo.
- 7.22. Não serão aceitos dois ou mais lances de mesmo valor, prevalecendo aquele que for recebido e registrado em primeiro lugar.
- 7.23. Após o término dos prazos estabelecidos nos subitens anteriores, o sistema ordenará e divulgará os lances segundo a ordem crescente de valores.
- 7.24. Durante o transcurso da sessão pública, os licitantes serão informados, em tempo real, do valor do menor lance registrado, vedada a identificação do licitante.
- 7.25. No caso de desconexão com o Pregoeiro, no decorrer da etapa competitiva do Pregão, o sistema eletrônico poderá permanecer acessível aos licitantes para a recepção dos lances.
- 7.26. Quando a desconexão do sistema eletrônico para o pregoeiro persistir por tempo superior a dez minutos, a sessão pública será suspensa e reiniciada somente após decorridas vinte e quatro horas da comunicação do fato pelo Pregoeiro aos participantes, no sítio eletrônico utilizado para divulgação.
- 7.27. Caso o licitante não apresente lances, concorrerá com o valor de sua proposta.
- 7.28. Será dado tratamento diferenciado e simplificado na contratação aos licitantes com sede:
- 7.28.1. **Local:** Microempresas (MEs) e Empresas de Pequeno Porte (EPPs) sediadas em todo o território do Município de Medianeira, Estado do Paraná;
- 7.29. A proposta de microempresas e empresas de pequeno porte que se enquadrem nas condições do item anterior, na faixa de até 10% (dez por cento) acima da melhor proposta ou lance, será aplicado o benefício da [Lei Municipal nº 936/2021](#).
- 7.30. Em relação a itens não exclusivos para participação de microempresas e empresas de pequeno porte, uma vez encerrada a etapa de lances, será efetivada a verificação automática, junto à Receita Federal, do porte da entidade empresarial. O sistema identificará em coluna própria as microempresas e empresas de pequeno porte participantes,



MUNICÍPIO DE MEDIANEIRA

ESTADO DO PARANÁ

Avenida José Callegari, nº 647, bairro Ipê – CEP 85884 - 000 – Medianeira - PR
Fone: (45) 3264-8617 - (45) 3264-8616 - Site: <http://www.medianeira.pr.gov.br>

procedendo à comparação com os valores da primeira colocada, se esta for empresa de maior porte, assim como das demais classificadas, para o fim de aplicar-se o disposto nos [arts. 44 e 45 da Lei Complementar nº 123, de 2006](#), regulamentada pelo [Decreto nº 8.538, de 2015](#).

7.31. Nessas condições, as propostas de microempresas e empresas de pequeno porte que se encontrarem na faixa de até 5% (cinco por cento) acima da melhor proposta ou melhor lance serão consideradas empatadas com a primeira colocada.

7.32. A melhor classificada nos termos do item anterior terá o direito de encaminhar uma última oferta para desempate, obrigatoriamente em valor inferior ao da primeira colocada, no prazo de 5 (cinco) minutos controlados pelo sistema, contados após a comunicação automática para tanto.

7.33. Caso a microempresa ou a empresa de pequeno porte melhor classificada desista ou não se manifeste no prazo estabelecido, serão convocadas as demais licitantes microempresa e empresa de pequeno porte que se encontrem naquele intervalo de 5% (cinco por cento), na ordem de classificação, para o exercício do mesmo direito, no prazo estabelecido no subitem anterior.

7.34. No caso de equivalência dos valores apresentados pelas microempresas e empresas de pequeno porte que se encontrem nos intervalos estabelecidos nos subitens anteriores, será realizado sorteio entre elas para que se identifique aquela que primeiro poderá apresentar melhor oferta.

7.35. Só poderá haver empate entre propostas iguais (não seguidas de lances), ou entre lances finais da fase fechada do modo de disputa aberto e fechado.

7.35.1. Havendo eventual empate entre propostas ou lances, o critério de desempate será aquele previsto no [art. 60 da Lei nº 14.133, de 2021](#), assegurando-se a preferência, sucessivamente, estabelecida no §1º do mesmo artigo.

7.35.2. Persistindo o empate, a proposta vencedora será sorteada pelo sistema eletrônico dentre as propostas ou os lances empatados.

7.36. Encerrada a etapa de envio de lances da sessão pública, na hipótese da proposta do primeiro colocado permanecer acima do preço máximo ou inferior ao desconto definido para a contratação, o pregoeiro poderá negociar condições mais vantajosas, após definido o resultado do julgamento.

7.36.1. A negociação poderá ser feita com os demais licitantes, segundo a ordem de classificação inicialmente estabelecida, quando o primeiro colocado, mesmo após a negociação, for desclassificado em razão de sua proposta permanecer acima do preço máximo definido pela Administração.

7.36.2. A negociação será realizada por meio do sistema, podendo ser acompanhada pelos demais licitantes.

7.36.3. O resultado da negociação será divulgado a todos os licitantes e anexado aos autos do processo licitatório.

7.37. Após a negociação do preço, o Pregoeiro iniciará a fase de aceitação e julgamento da proposta.

8. DA FASE DE JULGAMENTO

8.1. Encerrada a etapa de negociação, o pregoeiro verificará se o licitante provisoriamente classificado em primeiro lugar atende às condições de participação no



MUNICÍPIO DE MEDIANEIRA

ESTADO DO PARANÁ

Avenida José Callegari, nº 647, bairro Ipê – CEP 85884 - 000 – Medianeira - PR
Fone: (45) 3264-8617 - (45) 3264-8616 - Site: <http://www.medianeira.pr.gov.br>

certame, conforme previsto no [art. 14 da Lei nº 14.133/2021](#), legislação correlata e no item 4.6 do edital, especialmente quanto à existência de sanção que impeça a participação no certame ou a futura contratação, mediante a Consulta Consolidada de Pessoa Jurídica (<https://certidoes-apf.apps.tcu.gov.br/>).

8.2. A consulta aos cadastros será realizada em nome da empresa licitante e também de seu sócio majoritário, por força da vedação de que trata o [artigo 12 da Lei nº 8.429, de 1992](#).

8.3. Caso conste na Consulta de Situação do licitante a existência de Ocorrências Impeditivas Indiretas, o Pregoeiro diligenciará para verificar se houve fraude por parte das empresas apontadas no Relatório de Ocorrências Impeditivas Indiretas.

8.3.1. A tentativa de burla será verificada por meio dos vínculos societários, linhas de fornecimento similares, dentre outros.

8.3.2. O licitante será convocado para manifestação previamente a uma eventual desclassificação.

8.3.3. Constatada a existência de sanção, o licitante será reputado inabilitado, por falta de condição de participação.

8.4. Caso atendidas as condições de participação, será iniciado o procedimento de habilitação.

8.5. Caso o licitante provisoriamente classificado em primeiro lugar tenha se utilizado de algum tratamento favorecido às ME/EPPs, o pregoeiro verificará se faz jus ao benefício.

8.6. Verificadas as condições de participação e de utilização do tratamento favorecido, o pregoeiro examinará a proposta classificada em primeiro lugar quanto à adequação ao objeto e à compatibilidade do preço em relação ao máximo estipulado para contratação neste Edital e em seus anexos, observado o disposto no [artigo 29 a 35 da IN SEGES nº 73, de 30 de setembro de 2022](#).

8.7. Será desclassificada a proposta vencedora que:

8.7.1. contiver vícios insanáveis;

8.7.2. não obedecer às especificações técnicas contidas no Termo de Referência;

8.7.3. apresentar preços inexequíveis ou permanecerem acima do preço máximo definido para a contratação;

8.7.4. não tiverem sua exequibilidade demonstrada, quando exigido pela Administração;

8.7.5. apresentar desconformidade com quaisquer outras exigências deste Edital ou seus anexos, desde que insanável.

8.8. No caso de bens e serviços em geral, é indício de inexequibilidade das propostas valores inferiores a 50% (cinquenta por cento) do valor orçado pela Administração.

8.8.1. A inexequibilidade, na hipótese de que trata o caput, só será considerada após diligência do pregoeiro, que comprove:

8.8.1.1. que o custo do licitante ultrapassa o valor da proposta; e

8.8.1.2. inexistirem custos de oportunidade capazes de justificar o vulto da oferta.

8.9. Se houver indícios de inexequibilidade da proposta de preço, ou em caso da necessidade de esclarecimentos complementares, poderão ser efetuadas diligências, para que a empresa comprove a exequibilidade da proposta.



MUNICÍPIO DE MEDIANEIRA

ESTADO DO PARANÁ

Avenida José Callegari, nº 647, bairro Ipê – CEP 85884 - 000 – Medianeira - PR
Fone: (45) 3264-8617 - (45) 3264-8616 - Site: <http://www.medianeira.pr.gov.br>

8.10. Para fins de análise da proposta quanto ao cumprimento das especificações do objeto, poderá ser colhida a manifestação escrita do setor requisitante do serviço ou da área especializada no objeto.

9. DA FASE DE HABILITAÇÃO

9.1. Para habilitação dos licitantes, serão exigidos os documentos necessários e suficientes para demonstrar a capacidade do licitante de realizar o objeto da licitação, nos termos dos [arts. 62 a 70 da Lei nº 14.133, de 2021](#).

9.1.1. A documentação de HABILITAÇÃO somente será exigida do licitante vencedor na forma do Art. 63, II da Lei 14.133, de 2021:

II - será exigida a apresentação dos documentos de habilitação apenas pelo licitante vencedor, exceto quando a fase de habilitação anteceder a de julgamento; (BRASIL, 2021)

9.2. Após a fase de julgamento, o licitante vencedor será convocado para apresentar os documentos relativos à HABILITAÇÃO, em formato digital, preferencialmente em *.pdf* para compor a sequência dos autos digitais, devendo ser anexados em campo próprio da plataforma de disputa BLL no prazo de 2 (duas) horas contados da solicitação do pregoeiro, podendo vir ser prorrogado a critério do pregoeiro em quanto tempo for necessário e durante o horário de expediente do órgão.

9.3. DECLARAÇÕES

9.3.1. Declaração de enquadramento microempresa, empresa de pequeno porte ou cooperativa (caso se enquadre na situação de microempresa, empresa de pequeno porte ou cooperativa) – conforme modelo do **Anexo III**.

9.3.1.1. Declaração receita bruta máxima para enquadramento como empresa de pequeno porte (caso da indicação de enquadramento na condição de microempresa ou empresa de pequeno porte) – conforme segunda parte do modelo do **Anexo III**.

9.3.2. Declaração de que cumpre os requisitos de habilitação (Art. 63, I da Lei 14.133/2021) – conforme modelo do **Anexo IV**.

9.3.3. Declaração de atendimento ao objeto licitado – conforme modelo do **Anexo V**.

9.3.4. Declaração de que cumpre com o disposto no [INCISO XXXIII DO ART. 7º DA CONSTITUIÇÃO FEDERAL](#). – Conforme modelo **Anexo VI**.

9.3.5. Declaração de que cumpre as exigências de reserva de cargos para pessoa com deficiência e para reabilitado da Previdência Social, previstas em lei e em outras normas ([ART. 63, IV DA LEI 14.133 DE 2021](#).) – Conforme modelo **Anexo VII**.

9.3.6. Declaração de idoneidade – Conforme modelo do **Anexo VIII**.

9.3.7. Declaração de nepotismo – Conforme modelo do **Anexo IX**.

9.3.8. Declaração de que suas propostas econômicas compreendem a integralidade dos custos para atendimento dos direitos trabalhistas assegurados na Constituição Federal, nas leis trabalhistas, nas normas infralegais, nas convenções coletivas de trabalho e nos termos de ajustamento de conduta vigentes na data de entrega das propostas ([§1º DO ART. 63 DA LEI 14.133 DE 2021](#)) – Conforme modelo do **Anexo X**.



MUNICÍPIO DE MEDIANEIRA

ESTADO DO PARANÁ

Avenida José Callegari, nº 647, bairro Ipê – CEP 85884 - 000 – Medianeira - PR
Fone: (45) 3264-8617 - (45) 3264-8616 - Site: <http://www.medianeira.pr.gov.br>

9.3.9. Declaração contendo a identificação de responsável pela assinatura do contrato – Conforme modelo do **Anexo XI**.

9.3.10. Declaração de conhecimento as normas de prevenção à corrupção – Conforme modelo do **Anexo XII**.

9.3.11. Declaração de comprometimento – Conforme modelo do **Anexo XIII**.

9.4. A documentação relativa à **HABILITAÇÃO JURÍDICA** consistirá em:

9.4.1. Apresentação de Cópia do documento de identidade do sócio ou de seu representante legal.

9.4.2. No caso de empresário individual: inscrição no Registro Público de Empresas Mercantis, a cargo da Junta Comercial da respectiva sede.

9.4.3. Em se tratando de microempreendedor individual – MEI: Certificado da Condição de Microempreendedor Individual – CCMEI.

9.4.4. No caso de sociedade empresária ou empresa individual de responsabilidade limitada - EIRELI: ato constitutivo, estatuto ou contrato social em vigor, devidamente registrado na Junta Comercial da respectiva sede, acompanhado de documento comprobatório de seus administradores.

9.4.5. Inscrição no Registro Público de Empresas Mercantis onde opera, com averbação no Registro onde tem sede a matriz, no caso de ser o participante sucursal, filial ou agência.

9.4.6. No caso de sociedade simples: inscrição do ato constitutivo no Registro Civil das Pessoas Jurídicas do local de sua sede, acompanhada de prova da indicação dos seus administradores.

9.4.7. No caso de empresa ou sociedade estrangeira em funcionamento no País: decreto de autorização.

9.5. A documentação relativa à **QUALIFICAÇÃO TÉCNICA** consistirá em:

9.5.1. Indicação do(s) responsável(eis) técnico(s) pelos serviços cotados (geólogo), através de declaração assinada pela licitante;

9.5.2. Certificado de Registro da licitante junto ao Conselho Regional de Engenharia e Agronomia (CREA), dentro de seu prazo de validade e com jurisdição na sua sede. As proponentes que forem sediadas em outra jurisdição e, conseqüentemente, inscritos no CREA/CAU de origem, deverão apresentar, obrigatoriamente, visto junto ao CREA/CAU do Estado do Paraná, por força do disposto na legislação;

9.5.3. Certificado de Registro de Pessoa Física, do(s) responsável(is) técnico(s) indicado(s) pela licitante junto ao Conselho Regional de Engenharia e Agronomia (CREA) dentro de seu prazo de validade e com jurisdição na sua sede;

9.5.4. Comprovação de aptidão para execução de serviço de complexidade tecnológica e operacional equivalente ou superior com o objeto desta contratação, ou com o item pertinente, por meio da apresentação de certidões ou atestados, por pessoas jurídicas de direito público ou privado, ou regularmente emitido(s) pelo conselho profissional competente, quando for o caso.

9.5.5. Será admitida, para fins de comprovação de quantitativo mínimo a apresentação e o somatório de diferentes atestados executados de forma concomitante.

9.5.6. Os atestados de capacidade técnica poderão ser apresentados em nome da matriz ou da filial do fornecedor.



MUNICÍPIO DE MEDIANEIRA

ESTADO DO PARANÁ

Avenida José Callegari, nº 647, bairro Ipê – CEP 85884 - 000 – Medianeira - PR
Fone: (45) 3264-8617 - (45) 3264-8616 - Site: <http://www.medianeira.pr.gov.br>

9.5.7. O fornecedor disponibilizará todas as informações necessárias à comprovação da legitimidade dos atestados, apresentando, quando solicitado pela Administração, cópia do contrato que deu suporte à contratação, endereço atual da contratante e local em que foi executado o objeto contratado, dentre outros documentos.

9.6. A documentação relativa à **REGULARIDADE FISCAL, SOCIAL E TRABALHISTA** consistirá em:

9.6.1. Prova de inscrição no Cadastro Nacional da Pessoa Jurídica – **Cartão CNPJ**;

9.6.2. Prova de Inscrição no **Cadastro de Contribuintes Municipal**, através da apresentação do Alvará, quando vencido, comprovado com a CND Municipal, relativo ao domicílio ou sede do licitante, pertinente ao seu ramo de atividade e compatível com o objeto da licitação;

9.6.3. Prova de Inscrição no **Cadastro de Contribuintes Estadual**, se houver, quando vencido, comprovado com a CND Estadual, relativo ao domicílio ou sede do licitante, pertinente ao seu ramo de atividade e compatível com o objeto da licitação;

9.6.4. Prova de regularidade para com a **Fazenda Federal** através da apresentação de **Certidão de Débitos Relativos a Créditos Tributários Federais e à Dívida Ativa da União** administrados pela Secretaria da Receita Federal e com validade na data da abertura da sessão pública;

9.6.5. Prova de Regularidade para com a **Fazenda Estadual** através da apresentação de **Certidão Negativa de Tributos Estaduais** expedida pela Secretaria de Estado da Fazenda com validade na data da abertura da sessão pública;

9.6.6. Prova de regularidade para com a **Fazenda Municipal** através da apresentação de **Certidão Negativa de Tributos Municipais** expedida pela Prefeitura Municipal da sede da Proponente, com validade na data de abertura da sessão pública;

9.6.7. Prova de regularidade para com o **FGTS** através da apresentação de **Certidão de Regularidade do FGTS (CRF)** expedida pela Caixa Econômica Federal, com validade na data de abertura da sessão pública;

9.6.8. Prova de inexistência de débitos inadimplidos perante a Justiça do Trabalho, mediante a apresentação da **Certidão Negativa de Débitos Trabalhistas (CNDT)**, de acordo com a Lei Federal nº 12.440/2011.

9.6.9. Declaração, sob pena da lei, que não mantém em seu quadro de pessoal menor de 18 (dezoito) anos em horário noturno de trabalho ou em serviços perigosos ou insalubres, não mantendo ainda em qualquer trabalho, menores de 16 (dezesseis) anos, salvo na condição de aprendiz, a partir de 14 (quatorze) anos (Art. 68, VI da Lei 14133/2021).

9.7. A documentação relativa à **QUALIFICAÇÃO ECONÔMICO-FINANCEIRA** consistirá em:

9.7.1. Certidão negativa de feitos sobre falência expedida pelo distribuidor da sede do licitante;

9.8. As Declarações constantes nos Anexos deste edital deverão ser assinadas por seu representante legal, sendo o sócio ou seu procurador.

9.9. Na análise dos documentos de habilitação, a comissão de contratação poderá sanar erros ou falhas, que não alterem a substância dos documentos e sua validade jurídica, mediante decisão fundamentada, registrada em ata e acessível a todos, atribuindo-lhes eficácia para fins de habilitação e classificação.



MUNICÍPIO DE MEDIANEIRA

ESTADO DO PARANÁ

Avenida José Callegari, nº 647, bairro Ipê – CEP 85884 - 000 – Medianeira - PR
Fone: (45) 3264-8617 - (45) 3264-8616 - Site: <http://www.medianeira.pr.gov.br>

9.10. Na hipótese de o licitante não atender às exigências para habilitação, o Pregoeiro/Agente de Contratação/Comissão examinará a proposta subsequente e assim sucessivamente, na ordem de classificação, até a apuração de uma proposta que atenda ao presente edital, observado o prazo disposto no subitem 10.2.

9.11. A comprovação de regularidade fiscal e trabalhista das microempresas e das empresas de pequeno porte somente será exigida para efeito de contratação, e não como condição para participação na licitação.

9.12. Quando a fase de habilitação anteceder a de julgamento e já tiver sido encerrada, não caberá exclusão de licitante por motivo relacionado à habilitação, salvo em razão de fatos supervenientes ou só conhecidos após o julgamento.

9.13. As Declarações constantes nos Anexos deste edital deverão ser assinadas por seu representante legal, podendo este ser o sócio ou procurador formalmente constituído.

9.13.1. Será admitida a utilização de a assinatura eletrônica, nos termos do [Art. 2º, II da Lei 14.063/2020](#).

9.14. Os documentos não poderão apresentar emendas, rasuras ou ressalvas.

9.15. As Certidões/documentos que não tiverem prazo de validade informado, terão como data de validade 90 (noventa) dias após a sua emissão.

10. DO RECURSO ADMINISTRATIVO

10.1. Declarado o vencedor, será concedido o prazo de 30 (trinta) minutos, para que qualquer licitante manifeste a **intenção de recorrer**, em campo próprio do sistema.

10.1.1. A ausência do registro de intenção de recurso, no prazo estabelecido no item anterior, implica a preclusão da oportunidade de interposição de recurso.

10.1.2. Registrada a intenção de recurso, o manifestante terá, a partir de então, o prazo de 3 (três) dias úteis para apresentar as razões recursais, exclusivamente em campo próprio do sistema, ficando os demais licitantes, desde logo, intimados para, querendo, apresentarem contrarrazões também em campo próprio do sistema eletrônico, em igual prazo, que começarão a contar do término do prazo do recorrente, sendo-lhes assegurada vista imediata dos elementos indispensáveis à defesa de seus interesses.

10.2. O recurso será dirigido à autoridade que tiver editado o ato ou proferido a decisão recorrida, a qual poderá reconsiderar sua decisão no prazo de 3 (três) dias úteis, ou, nesse mesmo prazo, encaminhar recurso para a autoridade superior, a qual deverá proferir sua decisão no prazo de 10 (dez) dias úteis, contado do recebimento dos autos.

10.3. Os recursos interpostos fora do prazo não serão conhecidos.

10.4. O acolhimento do recurso invalida tão somente os atos insuscetíveis de aproveitamento.

10.5. Os autos do processo permanecerão com vista franqueada aos interessados, no endereço constante neste Edital.

11. ADJUDICAÇÃO E DA HOMOLOGAÇÃO

11.1. Após encerradas as fases de julgamento e de habilitação e exauridos os recursos administrativos, caso da existência destes, caberá ao agente de contratação o



MUNICÍPIO DE MEDIANEIRA

ESTADO DO PARANÁ

Avenida José Callegari, nº 647, bairro Ipê – CEP 85884 - 000 – Medianeira - PR
Fone: (45) 3264-8617 - (45) 3264-8616 - Site: <http://www.medianeira.pr.gov.br>

encaminhamento do processo devidamente instruído à autoridade superior para adjudicação e homologação.

11.2. A homologação do resultado desta licitação não implicará direito à contratação.

12. DAS INFRAÇÕES ADMINISTRATIVAS E SANÇÕES

12.1. Comete infração administrativa, nos termos da lei, o licitante que, com dolo ou culpa:

12.1.1. deixar de entregar a documentação exigida para o certame ou não entregar qualquer documento que tenha sido solicitado pelo/a pregoeiro/a durante o certame;

12.1.2. Salvo em decorrência de fato superveniente devidamente justificado, não manter a proposta em especial quando:

12.1.2.1. não enviar a proposta adequada ao último lance ofertado ou após a negociação;

12.1.2.2. recusar-se a enviar o detalhamento da proposta quando exigível;

12.1.2.3. pedir para ser desclassificado quando encerrada a etapa competitiva;
ou

12.1.2.4. deixar de apresentar amostra;

12.1.2.5. apresentar proposta ou amostra em desacordo com as especificações do edital;

12.1.3. não celebrar o contrato ou não entregar a documentação exigida para a contratação, quando convocado dentro do prazo de validade de sua proposta;

12.1.3.1. recusar-se, sem justificativa, a assinar o contrato ou a ata de registro de preço, ou a aceitar ou retirar o instrumento equivalente no prazo estabelecido pela Administração;

12.1.4. apresentar declaração ou documentação falsa exigida para o certame ou prestar declaração falsa durante a licitação

12.1.5. fraudar a licitação

12.1.6. comportar-se de modo inidôneo ou cometer fraude de qualquer natureza, em especial quando:

12.1.6.1. agir em conluio ou em desconformidade com a lei;

12.1.6.2. induzir deliberadamente a erro no julgamento;

12.1.6.3. apresentar amostra falsificada ou deteriorada;

12.1.7. praticar atos ilícitos com vistas a frustrar os objetivos da licitação

12.1.8. praticar ato lesivo previsto no [art. 5º da Lei n.º 12.846, de 2013](#).

12.2. Com fulcro na [Lei nº 14.133, de 2021](#), a Administração poderá, garantida a prévia defesa, aplicar aos licitantes e/ou adjudicatários as seguintes sanções, sem prejuízo das responsabilidades civil e criminal:

12.2.1. advertência;

12.2.2. multa;

12.2.3. impedimento de licitar e contratar e

12.2.4. declaração de inidoneidade para licitar ou contratar, enquanto perdurarem os motivos determinantes da punição ou até que seja promovida sua reabilitação perante a própria autoridade que aplicou a penalidade.

12.3. Na aplicação das sanções serão considerados:

12.3.1. a natureza e a gravidade da infração cometida.

12.3.2. as peculiaridades do caso concreto



MUNICÍPIO DE MEDIANEIRA

ESTADO DO PARANÁ

Avenida José Callegari, nº 647, bairro Ipê – CEP 85884 - 000 – Medianeira - PR
Fone: (45) 3264-8617 - (45) 3264-8616 - Site: <http://www.medianeira.pr.gov.br>

- 12.3.3. as circunstâncias agravantes ou atenuantes
- 12.3.4. os danos que dela provierem para a Administração Pública
- 12.3.5. a implantação ou o aperfeiçoamento de programa de integridade, conforme normas e orientações dos órgãos de controle.

12.4. A multa será recolhida em percentual incidente sobre o valor do contrato licitado, recolhida no prazo máximo de **15 (quinze) dias** úteis, a contar da comunicação oficial.

12.4.1. Para as infrações previstas nos itens 12.1.1, 12.1.2 e 12.1.3, a multa será de 5% do valor do contrato licitado.

12.4.2. Para as infrações previstas nos itens 12.1.4, 12.1.5, 12.1.6, 12.1.7 e 12.1.8, a multa será de 15% do valor do contrato licitado.

12.5. As sanções de advertência, impedimento de licitar e contratar e declaração de inidoneidade para licitar ou contratar poderão ser aplicadas, cumulativamente ou não, à penalidade de multa.

12.6. Na aplicação da sanção de multa será facultada a defesa do interessado no prazo de 15 (quinze) dias úteis, contado da data de sua intimação.

12.7. A sanção de impedimento de licitar e contratar será aplicada ao responsável em decorrência das infrações administrativas relacionadas nos itens 12.1.1, 12.1.2 e 12.1.3, quando não se justificar a imposição de penalidade mais grave, e impedirá o responsável de licitar e contratar no âmbito da Administração Pública direta e indireta do Município de Medianeira/PR, pelo prazo máximo de 3 (três) anos.

12.8. Poderá ser aplicada ao responsável a sanção de declaração de inidoneidade para licitar ou contratar, em decorrência da prática das infrações dispostas nos itens 12.1.4, 12.1.5, 12.1.6, 12.1.7 e 12.1.8, bem como pelas infrações administrativas previstas nos itens 12.1.1, 12.1.2 e 12.1.3 que justifiquem a imposição de penalidade mais grave que a sanção de impedimento de licitar e contratar, cuja duração observará o prazo previsto no [art. 156, §5º, da Lei n.º 14.133/2021](#).

12.9. A recusa injustificada do adjudicatário em assinar o contrato ou a ata de registro de preço, ou em aceitar ou retirar o instrumento equivalente no prazo estabelecido pela Administração, descrita no item 12.1.3, caracterizará o descumprimento total da obrigação assumida e o sujeitará às penalidades e à imediata perda da garantia de proposta em favor do órgão ou entidade promotora da licitação, nos termos do [art. 45, §4º da IN SEGES/ME n.º 73, de 2022](#).

12.10. A apuração de responsabilidade relacionadas às sanções de impedimento de licitar e contratar e de declaração de inidoneidade para licitar ou contratar demandará a instauração de processo de responsabilização a ser conduzido por comissão composta por 2 (dois) ou mais servidores estáveis, que avaliará fatos e circunstâncias conhecidos e intimará o licitante ou o adjudicatário para, no prazo de 15 (quinze) dias úteis, contado da data de sua intimação, apresentar defesa escrita e especificar as provas que pretenda produzir.

12.11. Caberá recurso no prazo de 15 (quinze) dias úteis da aplicação das sanções de advertência, multa e impedimento de licitar e contratar, contado da data da intimação, o qual será dirigido à autoridade que tiver proferido a decisão recorrida, que, se não a reconsiderar no prazo de 5 (cinco) dias úteis, encaminhará o recurso com sua motivação à autoridade superior, que deverá proferir sua decisão no prazo máximo de 20 (vinte) dias úteis, contado do recebimento dos autos.

12.12. Caberá a apresentação de pedido de reconsideração da aplicação da sanção de declaração de inidoneidade para licitar ou contratar no prazo de 15 (quinze) dias úteis,



MUNICÍPIO DE MEDIANEIRA

ESTADO DO PARANÁ

Avenida José Callegari, nº 647, bairro Ipê – CEP 85884 - 000 – Medianeira - PR
Fone: (45) 3264-8617 - (45) 3264-8616 - Site: <http://www.medianeira.pr.gov.br>

contado da data da intimação, e decidido no prazo máximo de 20 (vinte) dias úteis, contado do seu recebimento.

12.13. O recurso e o pedido de reconsideração terão efeito suspensivo do ato ou da decisão recorrida até que sobrevenha decisão final da autoridade competente.

12.14. A aplicação das sanções previstas neste edital não exclui, em hipótese alguma, a obrigação de reparação integral dos danos causados ao Município de Medianeira/PR.

13. DA IMPUGNAÇÃO AO EDITAL E DO PEDIDO DE ESCLARECIMENTO

13.1. Qualquer pessoa é parte legítima para impugnar este Edital por irregularidade na aplicação da [Lei nº 14.133, de 2021](#), devendo protocolar o pedido até 3 (três) dias úteis antes da data da abertura do certame.

13.2. A resposta à impugnação ou ao pedido de esclarecimento será divulgado em sítio eletrônico oficial no prazo de até 3 (três) dias úteis, limitado ao último dia útil anterior à data da abertura do certame.

13.3. A impugnação e o pedido de esclarecimento serão realizados por forma eletrônica, diretamente na plataforma BLL Compras.

13.4. As impugnações e pedidos de esclarecimentos não suspendem os prazos previstos no certame.

13.4.1. A concessão de efeito suspensivo à impugnação é medida excepcional e deverá ser motivada pelo agente de contratação, nos autos do processo de licitação.

14. DA ADESÃO AO INSTRUMENTO CONTRATUAL

14.1. Encerrado o procedimento licitatório, o representante legal da proposta vencedora será convocado para firmar o termo de contrato ou instrumento equivalente, conforme **ANEXO XIV – MINUTA CONTRATO**, e da proposta aceita.

14.2. O adjudicatário deverá comprovar a manutenção das condições demonstradas para habilitação para assinar o contrato ou instrumento equivalente.

14.3. Caso o adjudicatário não apresente situação regular no ato da assinatura do contrato, ou recuse-se a assiná-lo, serão convocados os licitantes remanescentes, observada a ordem de classificação, para celebrar o contrato.

14.4. O representante legal da proposta vencedora deverá assinar o contrato, dentro do prazo máximo de **5 (cinco) dias úteis** a contar de seu recebimento, sob pena de aplicação das sanções previstas no item 12 deste Edital.

14.5. Qualquer solicitação de prorrogação de prazo para assinatura do contrato ou instrumento equivalente, decorrente desta licitação, somente será analisada se apresentada antes do decurso do prazo para tal e devidamente fundamentada.

15. DO PAGAMENTO

15.1. O pagamento será efetuado em moeda nacional corrente mediante apresentação da Nota Fiscal Eletrônica, conforme disposto em Termo de Referência (Anexo II).



MUNICÍPIO DE MEDIANEIRA

ESTADO DO PARANÁ

Avenida José Callegari, nº 647, bairro Ipê – CEP 85884 - 000 – Medianeira - PR
Fone: (45) 3264-8617 - (45) 3264-8616 - Site: <http://www.medianeira.pr.gov.br>

15.2. Para retenção de impostos deverá ser observado o disposto na [Instrução Normativa RFB Nº 1234/2012](#), [Instrução Normativa RFB Nº 2145/2023](#), bem como na [Instrução Normativa RFB Nº 2110/2022](#) e Decreto Municipal 433/2023.

15.3. Constatando o recebedor qualquer divergência ou irregularidade na Nota Fiscal, esta será devolvida à licitante para as devidas correções.

15.4. A despesa decorrente desta licitação correrá por conta da seguinte dotação orçamentária:

090021545100182100339039000000 - OUTROS SERVIÇOS DE TERCEIROS - PESSOA JURÍDICA – REDUZIDO 611

15.5. A empresa deverá apresentar anexo a NOTA FISCAL os documentos elencados no item 9.6.4, 9.6.5, 9.6.6, 9.6.7 e 9.6.8 deste edital.

16. DAS DISPOSIÇÕES GERAIS

16.1. O Pregoeiro e Equipe de Apoio, atenderá aos interessados pelos telefones: (45) 3264-8616, para melhores esclarecimentos;

16.2. As normas que disciplinam este Pregão serão sempre interpretadas em favor da ampliação da disputa entre os interessados.

16.3. Em caso de divergência entre disposições deste Edital e de seus anexos ou demais peças que compõem o processo, prevalecerá as deste Edital.

16.4. Na contagem dos prazos estabelecidos neste Edital e seus Anexos, excluir-se-á o dia do início e incluir-se-á o do vencimento. Só se iniciam e vencem os prazos em dias de expediente na Administração.

16.5. O desatendimento de exigências formais não essenciais não importará o afastamento do licitante, desde que seja possível o aproveitamento do ato, observados os princípios da isonomia e do interesse público.

16.6. Os licitantes assumem todos os custos de preparação e apresentação de suas propostas e a Administração não será, em nenhum caso, responsável por esses custos, independentemente da condução ou do resultado do processo licitatório.

16.7. É facultado ao Pregoeiro ou à autoridade competente, em qualquer fase da licitação, a promoção de diligência destinada a esclarecer ou complementar a instrução do processo, vedada a inclusão posterior de documento ou informação que deveria constar desde a realização da sessão pública.

16.8. A autoridade competente poderá anular ou revogar a licitação em conformidade com a Súmula 473 do STF.

16.9. É vedado ao servidor dos órgãos e entidades da Administração Pública Municipal de Medianeira, inclusive Fundações instituídas e/ou mantidas pelo Poder Público de Medianeira, participar como licitante, direta ou indiretamente, por si ou por interposta pessoa, no presente processo licitatório;



MUNICÍPIO DE MEDIANEIRA

ESTADO DO PARANÁ

Avenida José Callegari, nº 647, bairro Ipê – CEP 85884 - 000 – Medianeira - PR
Fone: (45) 3264-8617 - (45) 3264-8616 - Site: <http://www.medianeira.pr.gov.br>

- 16.10.** A documentação apresentada para fins de habilitação fará parte dos autos da licitação e não será devolvida ao proponente;
- 16.11.** O proponente vencedor, após ser adjudicado, ficará obrigado a aceitar, nas mesmas condições, os acréscimos ou supressões que se fizerem necessário.
- 16.12.** Nenhuma indenização será devida às licitantes pela elaboração ou pela apresentação de documentação exigida pelo presente Edital, cujo desconhecimento não poderá alegar.
- 16.13.** A apresentação das propostas implicará na plena aceitação, por parte da licitante, das condições estabelecidas neste Edital e seus anexos.
- 16.14.** Aos casos omissos aplicar-se-ão as disposições constantes da Lei 14.133/21, com suas posteriores alterações;
- 16.15.** O foro designado para julgamento de quaisquer questões judiciais resultantes deste Edital, será o da Cidade de Medianeira – Paraná.
- 16.16.** O Edital e seus anexos estão disponíveis, na íntegra, no Portal Nacional de Contratações Públicas (PNCP) e endereço eletrônico <http://transparencia.medianeira.pr.gov.br/pronimtb/index.asp?acao=1&item=2>.

17. ANEXOS DO EDITAL

17.1. Integram este Edital, os seguintes anexos:

- a) **ANEXO I** – ESTUDO TÉCNICO PRELIMINAR;
- b) **ANEXO II** – TERMO DE REFERÊNCIA;
- c) **ANEXO III** – MODELO DE DECLARAÇÃO DE QUE SE ENQUADRA NO CONCEITO LEGAL DE MICROEMPRESA OU EMPRESA DE PEQUENO PORTE;
- d) **ANEXO IV** – MODELO DE DECLARAÇÃO DE QUE ATENDE AOS REQUISITOS DE HABILITAÇÃO;
- e) **ANEXO V** – MODELO DE DECLARAÇÃO DE QUE ATENDE PLENAMENTE O OBJETO DA LICITAÇÃO;
- f) **ANEXO VI** – MODELO DE DECLARAÇÃO DE QUE CUMPRE COM O DISPOSTO NO INCISO XXXIII DO ART. 7º DA CONSTITUIÇÃO FEDERAL;
- g) **ANEXO VII** – MODELO DE DECLARAÇÃO DE QUE CUMPRE COM O DISPOSTO NO ART. 63, IV DA LEI 14.133 DE 2021;
- h) **ANEXO VIII** – MODELO DE DECLARAÇÃO DE IDONEIDADE;
- i) **ANEXO IX** – MODELO DE DECLARAÇÃO DE NEPOTISMO;
- j) **ANEXO X** – MODELO DE DECLARAÇÃO DE QUE CUMPRE COM O DIPOSTO NO §1º DO ART. 63 DA LEI 14.133 DE 2021;
- k) **ANEXO XI** – MODELO DE DECLARAÇÃO DE IDENTIFICAÇÃO DE RESPONSÁVEL;
- l) **ANEXO XII** – MODELO DE DECLARAÇÃO DE CONHECIMENTO AS NORMAS DE PREVENÇÃO À CORRUPÇÃO;
- m) **ANEXO XIII** – MODELO DE DECLARAÇÃO DE COMPROMETIMENTO;
- n) **ANEXO XIV** – MINUTA CONTRATO;

NOTA: Os presentes Anexos são apenas modelos, no qual **não deve ser apresentado com timbre do Município de Medianeira**, este deve ser substituído por informações do fornecedor que pretende participar do certame.



MUNICÍPIO DE MEDIANEIRA

ESTADO DO PARANÁ

Avenida José Callegari, nº 647, bairro Ipê – CEP 85884 - 000 – Medianeira - PR
Fone: (45) 3264-8617 - (45) 3264-8616 - Site: <http://www.medianeira.pr.gov.br>

Medianeira/PR, 26 de fevereiro de 2025. Assinado digitalmente.

ISAÍAS FRANÇA BENJAMIM
Secretário de Obras e Serviços públicos





MUNICÍPIO DE MEDIANEIRA

ESTADO DO PARANÁ

Avenida José Callegari, nº 647, bairro Ipê – CEP 85884 - 000 – Medianeira - PR
Fone: (45) 3264-8617 - (45) 3264-8616 - Site: <http://www.medianeira.pr.gov.br>

ANEXO I – ESTUDO TÉCNICO PRELIMINAR

SECRETARIA MUNICIPAL DE OBRAS E SERVIÇOS PÚBLICOS

INTRODUÇÃO

O Estudo Técnico Preliminar tem por objetivo identificar e analisar os cenários para o atendimento da demanda apresentada, bem como demonstrar a viabilidade técnica e econômica das soluções identificadas, fornecendo as informações necessárias para subsidiar o termo de referência e o respectivo processo de contratação.

Referência: [Instrução Normativa SEGES Nº 58/2022](#).

1. DEFINIÇÃO E ESPECIFICAÇÃO DAS NECESSIDADES E REQUISITOS

1.1. IDENTIFICAÇÃO DA NECESSIDADE

De acordo com o item XVII do Art. 3º do Novo Código Florestal Brasileiro (Lei nº 12.651/2012), nascente é o afloramento natural do lençol freático que apresenta perenidade e dá início a um curso d'água. A nascente se constitui, portanto, como fundamento da bacia hidrográfica e, conseqüentemente, de todas as formas de vida associadas a esta unidade territorial. São áreas especiais e de extrema importância para a manutenção da saúde da bacia hidrográfica.

Considerando que a água é essencial para as diferentes formas de vida, ela sustenta diversas atividades no meio rural. Nesse contexto, particularmente para o agricultor familiar, a água adquire um caráter de importância ainda maior por várias razões. Ela garante a qualidade de vida da família, pois muitos desses produtores residem no meio rural, além de possibilitar o aumento dos ganhos por meio de atividades típicas da agricultura familiar, como a irrigação, a bovinocultura de leite, a piscicultura e a criação de aves e suínos.

O convênio “Mais que Energia” Nº 4115804 celebrado entre a Itaipu Binacional e o Município de Medianeira, possui objeto de repasse de recursos financeiros, destinados para implantação das atividades de saneamento ambiental, manejo de água e solo, energias renováveis e obras sociais, comunitárias e de infraestrutura. Dessa forma, torna-se necessário a contratação de empresa especializada para prestação de serviços de recuperação e proteção de nascentes (fontes), que visa o prolongamento da disponibilidade de água de qualidade para o futuro, valorização ambiental, preservação do solo, redução de riscos de contaminação, conscientização da população, assegurar a sustentabilidade dos recursos hídricos das bacias hidrográficas. Sendo assim, a contratação de uma empresa especializada para a recuperação de nascentes é uma decisão estratégica que



MUNICÍPIO DE MEDIANEIRA

ESTADO DO PARANÁ

Avenida José Callegari, nº 647, bairro Ipê – CEP 85884 - 000 – Medianeira - PR
Fone: (45) 3264-8617 - (45) 3264-8616 - Site: <http://www.medianeira.pr.gov.br>

combina benefícios ambientais, legais e econômicos. Além de garantir a preservação de um recurso natural essencial, essa prática demonstra responsabilidade ambiental e contribui para a sustentabilidade a longo prazo.

1.2. ALINHAMENTO ENTRE A CONTRATAÇÃO E O PLANEJAMENTO DA ADMINISTRAÇÃO

A contratação dos serviços de recuperação de nascentes pela Prefeitura Municipal de Medianeira-PR está diretamente alinhada com o planejamento estratégico da administração municipal. O investimento nestes serviços é uma medida estratégica, que alia benefícios ambientais, econômicos e sociais, além de contribuir para o desenvolvimento sustentável do município e o cumprimento das diretrizes do Programa do convênio. Este alinhamento em parceria com a Itaipu Binacional, visa promover conscientização da população e educação ambiental em relação as condições de escoamento das nascentes, redução de riscos de contaminação e preservação do solo.

1.3. REQUISITOS NECESSÁRIOS

A prestação de serviços deverá atender os requisitos mínimos conforme definido pelo convênio, sendo:

Compreende a proteção do entorno do olho d'água, com técnica adequada, permitindo condições de escoamento contínuo de água, redução de riscos de contaminação e conscientização da população.

O trabalho de proteção de nascentes a partir do solo-cimento utiliza materiais de fácil aquisição, baixo custo e de fácil aplicabilidade, tornando-o uma alternativa viável para a melhoria de abastecimento de água nas propriedades rurais.

Limpeza do entorno das nascentes, retirando materiais orgânicos (raízes, folhas, galhos etc.). Aplicação de uma massa, obtida da mistura entre cimento e argila (solo) que estabelece uma camada protetora fechando completamente a fonte, conforme Figura 6;

Dar preferência pelo uso de materiais inertes e predominantes na região (exemplo tubos de pvc/inox, rochas amarradas ou tubos de concreto vasado). Quando aplicável, em locais onde a vegetação esteja degradada, recomenda-se realizar o plantio de mudas nativas para a recomposição florestal no entorno da nascente recuperada/protegida.

Em área de pastagem recomenda-se o isolamento dos animais de acordo com a legislação vigente, o custo deste isolamento não está incluso nesta atividade;

Para a execução da atividade de recuperação de nascentes recomenda-se a referência bibliográfica abaixo, sem prejuízo das demais bibliografias e



MUNICÍPIO DE MEDIANEIRA

ESTADO DO PARANÁ

Avenida José Callegari, nº 647, bairro Ipê – CEP 85884 - 000 – Medianeira - PR
Fone: (45) 3264-8617 - (45) 3264-8616 - Site: <http://www.medianeira.pr.gov.br>

recomendações técnicas publicadas.

REFERÊNCIA: **Proteção de nascentes à base de solo-cimento – Curitiba: Instituto Emater, 2015.20p**, disponível em:

https://www.saude.pr.gov.br/sites/default/arquivos_restritos/files/documento/2020-04/folheto_protECAo_nascentes.pdf



Figura 6 - Esquema ilustrativo recuperação de nascentes

2. ESTIMATIVA DA DEMANDA – QUANTIDADES

O quantitativo estimado da contratação para atendimento será de 20 recuperações de nascentes, conforme Convênio N°4115804 firmado com a Itaipu Binacional.

3. ANÁLISE DE SOLUÇÕES

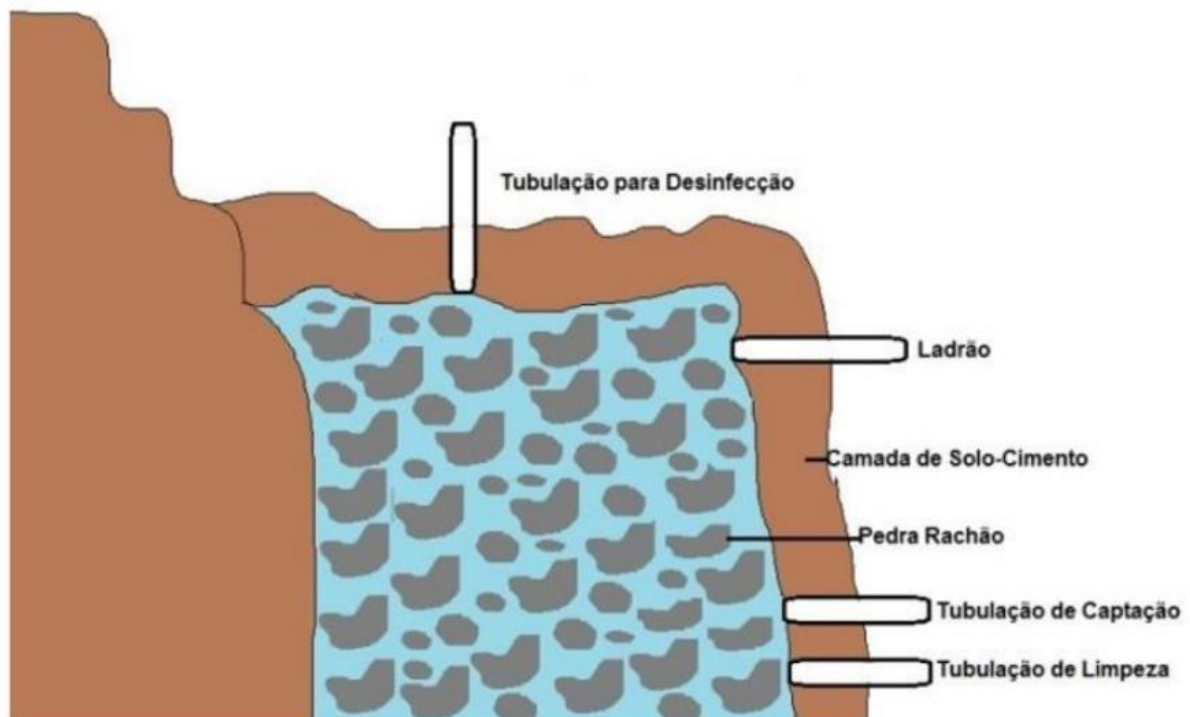
Solução 1: Contratação de Empresa Especializada

Vantagens:

- **Expertise Técnica:** A empresa possui conhecimento especializado em recuperação de nascentes, garantindo um diagnóstico preciso e intervenções



MUNICÍPIO DE MEDIANEIRA

ESTADO DO PARANÁ

Avenida José Callegari, nº 647, bairro Ipê – CEP 85884 - 000 – Medianeira - PR
Fone: (45) 3264-8617 - (45) 3264-8616 - Site: <http://www.medianeira.pr.gov.br>

adequadas.

- **Conformidade Legal:** A empresa conhece as normas ambientais e pode garantir que o projeto esteja em conformidade com a legislação.
- **Eficiência:** Utilização de técnicas e tecnologias comprovadas, aumentando a eficácia da recuperação.
- **Monitoramento Contínuo:** Muitas empresas oferecem serviços de monitoramento pós-recuperação, garantindo a sustentabilidade dos resultados.
- **Redução de Riscos:** Minimiza a chance de erros que possam agravar a degradação da nascente.

Desvantagens:

- **Custo:** A contratação de uma empresa especializada pode ter um custo inicial mais elevado.
- **Dependência Externa:** A execução do projeto depende de terceiros, o que pode gerar atrasos ou problemas de comunicação.

Solução 2: Realização do Projeto por Equipe Interna

Vantagens:

- **Controle Total:** A equipe interna tem maior controle sobre o processo e os prazos.
- **Custos Reduzidos:** Tende a ser mais econômico, dependendo da disponibilidade de recursos humanos e materiais.

Desvantagens:

- **Falta de Expertise:** A equipe interna pode não ter o conhecimento técnico necessário para lidar com a complexidade da recuperação de nascentes.
- **Riscos Legais:** Maior chance de descumprimento de normas ambientais, o que pode resultar em multas ou penalidades.
- **Resultados Incertos:** A falta de experiência pode levar a intervenções inadequadas, comprometendo a eficácia do projeto.
- **Morosidade:** Considerando o pessoal disponível para realização de manutenções e a falta de experiência na recuperação de nascentes, será um serviço moroso.

Viabilidade:



MUNICÍPIO DE MEDIANEIRA

ESTADO DO PARANÁ

Avenida José Callegari, nº 647, bairro Ipê – CEP 85884 - 000 – Medianeira - PR
Fone: (45) 3264-8617 - (45) 3264-8616 - Site: <http://www.medianeira.pr.gov.br>

- **Baixa viabilidade técnica e legal**, exceto em casos simples e com equipe altamente qualificada.

Solução 3: Utilização de Métodos Caseiros ou Tradicionais

Vantagens:

- **Baixo Custo:** Métodos caseiros, como o plantio de vegetação nativa, podem ser realizados com poucos recursos.
- **Simplicidade:** Não requer conhecimentos técnicos avançados.

Desvantagens:

- **Eficácia Limitada:** Métodos caseiros podem não ser suficientes para recuperar nascentes degradadas.
- **Riscos Ambientais:** Intervenções inadequadas podem agravar a degradação da nascente.
- **Falta de Conformidade Legal:** Pode não atender às exigências legais, resultando em penalidades.

Viabilidade:

- **Baixa viabilidade técnica e legal**, recomendado apenas como complemento a outras soluções.

A **contratação de uma empresa especializada** é a solução mais viável e eficaz para a recuperação e proteção de nascentes, especialmente em casos de degradação significativa ou quando há exigências legais. Embora o custo inicial seja mais elevado, os benefícios técnicos, ambientais e legais justificam o investimento.

4. DESCRIÇÃO DA SOLUÇÃO A SER CONTRATADA

O objeto da presente licitação tem por objetivo a contratação de empresa para prestação de serviços de recuperação e proteção de nascentes, conforme condições, quantidades e exigências estabelecidas neste estudo e em Termo de Referência. O contrato decorrente deste processo licitatório terá a vigência de 12 (doze) meses, contados a partir da data de sua assinatura. A empresa a ser contratada deverá fornecer o objeto nos seguintes endereços:

Nascente	Coordenadas (UTM)	
	Latitude	Longitude



MUNICÍPIO DE MEDIANEIRA

ESTADO DO PARANÁ

Avenida José Callegari, nº 647, bairro Ipê – CEP 85884 - 000 – Medianeira - PR
Fone: (45) 3264-8617 - (45) 3264-8616 - Site: <http://www.medianeira.pr.gov.br>

1	7199783.48 m S	797200.15 m E
2	7200046.03 m S	798245.73 m E
3	7199351.10 m S	800062.21 m E
4	7199093.06 m S	800310.47 m E
5	7198579.78 m S	796947.22 m E
6	7197549.92 m S	798487.81 m E
7	7197308.33 m S	800865.36 m E
8	7196836.31 m S	797302.20 m E
9	7195575.56 m S	800511.84 m E
10	7194302.03 m S	799792.83 m E
11	7196204.68 m S	796383.98 m E
12	7195757.01 m S	796713.27 m E
13	7195606.42 m S	796903.25 m E
14	7195908.09 m S	795280.12 m E
15	7206882.28 m S	800969.73 m E
16	7206738.91 m S	799360.97 m E
17	7203656.89 m S	796511.66 m E
18	7202604.57 m S	795629.78 m E
19	7202529.12 m S	795058.40 m E
20	7202336.03 m S	793516.06 m E

sem ônus de entrega/transporte, no prazo máximo de em prazo máximo de até 120 (cento e vinte) dias úteis, com possíveis prorrogações. Comprovado que os serviços executados não correspondem às especificações constantes da proposta ou apresente algum defeito, será o mesmo reportado ao contratado, obrigando-se este a corrigi-lo no prazo máximo de 30 (trinta) dias úteis, sem qualquer ônus para a Administração e sem prejuízo das sanções previstas no presente edital.

4.1. JUSTIFICATIVA PARA O PARCELAMENTO OU NÃO DA CONTRATAÇÃO

A modalidade da contratação do objeto será definida pelo setor de compras e licitações, utilizando o sistema de Contrato com objeto e locais pré-definidos, com a disputa pelo MENOR PREÇO POR LOTE, permitindo a execução dos serviços por etapas. Esta abordagem, promove ampla concorrência durante o prazo de vigência do contrato, implica obrigatoriedade de contratação e visa obter a melhor proposta para a Administração

4.2. CONTRATAÇÕES CORRELATAS E/OU INTERDEPENDENTES

As contratações correlatas ao convênio N°4115804 são de aquisição de biodigestor de pequeno porte, Construção/Reforma de Infraestrutura e a presente contratação,



MUNICÍPIO DE MEDIANEIRA

ESTADO DO PARANÁ

Avenida José Callegari, nº 647, bairro Ipê – CEP 85884 - 000 – Medianeira - PR
Fone: (45) 3264-8617 - (45) 3264-8616 - Site: <http://www.medianeira.pr.gov.br>

que objetiva a prestação de serviços de proteção e recuperação de nascentes.

4.3. PROVIDÊNCIAS A SEREM ADOTADAS

A fiscalização e gestão do contrato decorrente deste processo licitatório será de responsabilidade do Sr. Flavio Piekarszewicz da Silva, designado pela autoridade competente.

4.4. POSSÍVEIS IMPACTOS AMBIENTAIS

É imprescindível que os serviços sejam conduzidos de forma a garantir o adequado funcionamento das atividades institucionais, com ênfase na utilização de materiais que atendam a especificações ambientais sustentáveis. Esta abordagem é fundamental para mitigar potenciais impactos ambientais decorrentes de práticas inadequadas durante a execução dos serviços. Durante o processo de limpeza das nascentes, podem ocorrer impactos temporários, como a presença de argila em suspensão na água devido às movimentações no local. Contudo, o objetivo final é alcançar uma substancial melhoria na fluidez e transparência da água após a conclusão do serviço, contribuindo para a perenidade das nascentes ao mantê-las desobstruídas.

5. ESTIMATIVA DE CUSTO TOTAL DA CONTRATAÇÃO

A estimativa de preço para aquisição do equipamento baseia-se em pesquisa em banco de preços, sendo o valor de aproximadamente R\$ 19.752,20 (dezenove mil, setecentos e cinquenta e dois reais e vinte centavos).

6. RESULTADOS PRETENDIDOS

A contratação de empresa para prestação de serviços de proteção e recuperação de nascentes visa garantir a preservação e revitalização dessas fontes de água, essenciais para o equilíbrio ambiental e o abastecimento humano e animal. Os resultados esperados incluem a proteção das nascentes por meio de isolamento e estruturas que previnem erosão e poluição, a recuperação de áreas degradadas com restauração da vegetação nativa e controle de processos erosivos, e a melhoria da qualidade da água, reduzindo a carga de poluentes. Além disso, busca-se aumentar a vazão das nascentes, promover educação ambiental para conscientização das comunidades, cumprir a legislação ambiental, gerar benefícios socioeconômicos como água de qualidade para consumo e atividades produtivas, e implementar monitoramento e manutenção contínua para garantir a sustentabilidade dos resultados. Essas ações contribuem para a conservação dos recursos hídricos, a biodiversidade, a qualidade de vida e o desenvolvimento sustentável.



MUNICÍPIO DE MEDIANEIRA

ESTADO DO PARANÁ

Avenida José Callegari, nº 647, bairro Ipê – CEP 85884 - 000 – Medianeira - PR
Fone: (45) 3264-8617 - (45) 3264-8616 - Site: <http://www.medianeira.pr.gov.br>

APROVAÇÃO E ASSINATURA

O presente estudo preliminar evidência que a contratação da solução se mostra possível tecnicamente e fundamentadamente necessária. Diante do exposto, declara-se ser viável a contratação pretendida.





MUNICÍPIO DE MEDIANEIRA

ESTADO DO PARANÁ

Avenida José Callegari, nº 647, bairro Ipê – CEP 85884 - 000 – Medianeira - PR
Fone: (45) 3264-8617 - (45) 3264-8616 - Site: <http://www.medianeira.pr.gov.br>

ANEXO II – TERMO DE REFERÊNCIA

DE: Secretaria Municipal de Obras e Serviços públicos;

PARA: Compras, Licitações e Contratos;

A Secretaria supracitada vêm solicitar as medidas necessárias para realização da contratação dos seguintes SERVIÇOS: Recuperação e Proteção de Nascentes

CONDIÇÕES GERAIS DA CONTRATAÇÃO

CONTRATAÇÃO de serviços de EMPRESA ESPECIALIZADA PARA PRESTAÇÃO DE SERVIÇOS RECUPERAÇÃO DE NASCENTES COM FORNECIMENTO DOS INSUMOS NECESSÁRIOS, nos termos da tabela abaixo, conforme condições e exigências estabelecidas neste instrumento.

LOTE	ITEM	ESPECIFICAÇÃO	UNID.	QUANT.	VALOR UNITÁRIO	VALOR TOTAL
1		CONTRATAÇÃO DE EMPRESA ESPECIALIZADA NA PRESTAÇÃO DE SERVIÇOS DE RECUPERAÇÃO/ PROTEÇÃO DE NASCENTES (FONTES). FAZEM PARTE DOS SERVIÇOS A ASSISTÊNCIA TÉCNICA, MÃO DE OBRA PARA EXECUÇÃO E O FORNECIMENTO DE TODOS OS MATERIAIS NECESSÁRIOS PARA A EXECUÇÃO DO SERVIÇO. O SERVIÇO DEVERÁ SEGUIR AS ESPECIFICAÇÕES DESCRITAS EM “PROTEÇÃO DE NASCENTES A BASE DE SOLO-CIMENTO - CURITIBA: INSTITUTO EMATER, 2015” DISPONÍVEL EM https://www.saude.pr.gov.br/sites/default/arquivos_restritos/files/documento/2020-04/folheto_protecao_nascentes.pdf LIMPEZA DO ENTORNO DAS NASCENTES, RETIRANDO MATERIAIS ORGÂNICOS (RAÍZES, FOLHAS, GALHOS ETC.) - APLICAÇÃO DE UMA MASSA, OBTIDA DA MISTURA ENTRE CIMENTO E ARGILA (SOLO) QUE ESTABELECE UMA CAMADA PROTETORA FECHANDO COMPLETAMENTE A FONTE, COM PREFERÊNCIA PELO USO DE MATERIAIS INERTES E PREDOMINANTES NA REGIÃO (EXEMPLO TUBOS DE PVC/INOX, ROCHAS AMARROADAS OU TUBOS DE CONCRETO VASADO).	Und	20	987,61	19.752,20



MUNICÍPIO DE MEDIANEIRA

ESTADO DO PARANÁ

Avenida José Callegari, nº 647, bairro Ipê – CEP 85884 - 000 – Medianeira - PR
Fone: (45) 3264-8617 - (45) 3264-8616 - Site: <http://www.medianeira.pr.gov.br>

VALOR TOTAL	19.752,20
--------------------	------------------

O(s) serviço(s) objeto desta contratação são caracterizados como comum.

O prazo de vigência da contratação é de 12 meses contados da assinatura do contrato, na forma do artigo 105 da Lei nº 14.133, de 2021.

O contrato oferece maior detalhamento das regras que serão aplicadas em relação à vigência da contratação.

FUNDAMENTAÇÃO E DESCRIÇÃO DA NECESSIDADE DA CONTRATAÇÃO

A Fundamentação da Contratação e de seus quantitativos encontra-se pormenorizada em tópico específico dos Estudos Técnicos Preliminares, apêndice deste Termo de Referência.

Ainda que não haja um Plano de Contratações Anual formalmente instituído, a necessidade do objeto foi identificada e planejada de acordo com as diretrizes estratégicas e operacionais da entidade, garantindo a adequada prestação dos serviços e o cumprimento das atividades institucionais.

A presente contratação se faz necessária para atender as demandas do Convenio “ITAIPU Mais que Energia” firmado entre a Prefeitura Municipal e a Itaipu Binacional, INSTRUMENTO DE REPASSE nº 4115804/2023.

DESCRIÇÃO DA SOLUÇÃO COMO UM TODO CONSIDERADO O CICLO DE VIDA DO OBJETO

As definições sobre a solução a ser implantada para a recuperação obrigatória de 20 nascentes no âmbito do INSTRUMENTO DE REPASSE Nº 4115804/2023 é dada nas Especificações Técnicas de Manejo de Água e Solo, item 2.5 Recuperação de Nascentes, em anexo a este termo e disponível em: https://www.itaipu.gov.br/sites/default/files/u131/AnexoIII_EspecificacaoTecnica_ManajodeAguasSolo_Vers_ao4.pdf

A atividade de recuperação de nascentes enquadra-se como MANEJO E CONSERVAÇÃO DE SOLOS E ÁGUA, enquanto conjunto de práticas conservacionistas que visam minimizar o carreamento de sedimentos e nutrientes para os corpos hídricos. Tais práticas associadas a adoção de tecnologias voltadas ao manejo de sistemas produtivos e, às medidas de proteção e de recuperação de APPs Hídricas (Áreas de Preservação Permanente no entorno de cursos e corpos hídricos), promovem benefícios ambientais com reflexos para toda a bacia hidrográfica.

O planejamento das atividades deve considerar a bacia hidrográfica como unidade territorial e contemplar conceitos, fundamentos, metodologias, recomendações técnicas, práticas e tecnologias já consolidados na literatura especializada para se viabilizar o uso sustentável dos recursos naturais de solos e água. As atividades previstas nesta ação são destinadas a intervenções no meio rural.

A recuperação de nascentes compreende a proteção do entorno do olho d'água, com técnica adequada, permitindo condições de escoamento da água, redução de riscos de contaminação e conscientização da população. O trabalho de proteção de nascentes a partir do solo-cimento utiliza materiais de fácil aquisição, baixo custo e de fácil aplicabilidade, tornando-o uma alternativa viável para a melhoria de abastecimento de água nas propriedades rurais.

3.1 O serviço compreende:

3.1.1 Limpeza do entorno das nascentes, retirando materiais orgânicos (raízes, folhas, galhos etc.)

3.1.2 Aplicação de uma massa, obtida da mistura entre cimento e argila (solo) que estabelece uma camada protetora fechando completamente a fonte, conforme Figura abaixo:



MUNICÍPIO DE MEDIANEIRA

ESTADO DO PARANÁ

Avenida José Callegari, nº 647, bairro Ipê – CEP 85884 - 000 – Medianeira - PR
Fone: (45) 3264-8617 - (45) 3264-8616 - Site: <http://www.medianeira.pr.gov.br>

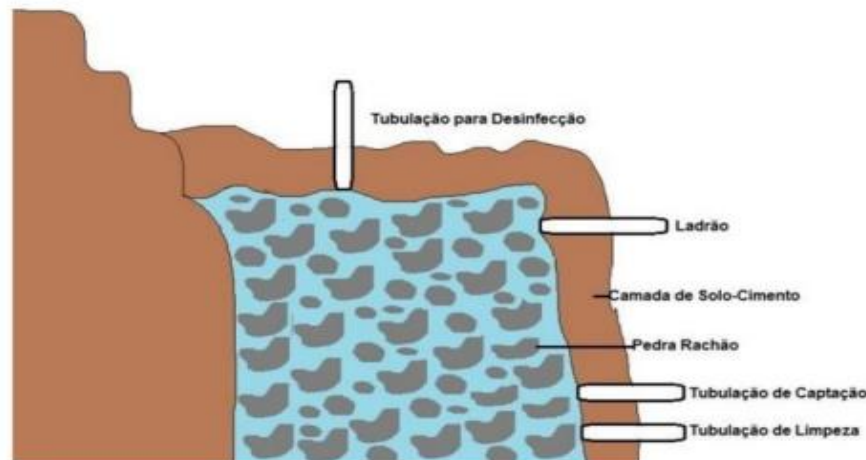

Fonte: Especificações Técnicas de Manejo de Água e Solo / Itaipu + que Energia
https://www.itaipu.gov.br/sites/default/files/u131/AnexoIII_EspecificacaoTecnica_ManajodeAguasolo_Versao4.pdf

3.1.3 Dar preferência pelo uso de materiais inertes e predominantes na região (exemplo tubos de pvc/inox, rochas amarradas ou tubos de concreto vasado).

3.1.4 Quando aplicável, em locais onde a vegetação esteja degradada, realizar o plantio de mudas nativas para a recomposição florestal no entorno da nascente recuperada/protegida. As mudas serão ofertadas pelo Município.

3.1.5 A empresa deverá fornecer os serviços, o material necessário e equipamentos necessários, sendo que a municipalidade fornecerá apoio, quando necessário, com fornecimento de pedra rachão e horas máquina para escavações.

3.1.6 A identificação da necessidade de utilização de Horas Máquina, Pedra Rachão e/ou Mudas de Árvores Nativas será responsabilidade do Técnico Ambiental designado pelo município.

3.1.6.1 Quando verificada a necessidade de utilização de um ou mais destes recursos, o Técnico Ambiental irá informar por escrito o setor competente da municipalidade para que realize o fornecimento e entrega do material, muda e/ou disponibilização da máquina para realização dos serviços.

3.2 Para a execução da atividade de recuperação de nascentes recomenda-se a referência bibliográfica abaixo, sem prejuízo das demais bibliografias e recomendações técnicas publicadas: **Proteção de nascentes à base de solo-cimento – Curitiba: Instituto Emater, 2015.20p**”, disponível em: https://www.saude.pr.gov.br/sites/default/arquivos_restritos/files/documento/2020-04/folheto_protecao_nascentes.pdf, e em anexo a este termo que indica, como passo a passo:

3.2.1 **PREPARO DA ÁREA:** a primeira ação a ser desenvolvida é a limpeza do seu entorno assim como a abertura de valas de escoamento da água empossada, de forma a permitir um fácil acesso para a execução dos trabalhos;

3.2.2 **PREPARO DA MASSA DE SOLO-CIMENTO:** Depois de realizados os trabalhos iniciais de limpeza, drenagem e localização do(s) “olho(s) d’água”, passa-se ao preparo da massa de solo-cimento. O emprego de massa de solo-cimento como a mais adequada à recuperação de nascentes. Essa massa é constituída pela 7 mistura de solo (preferencialmente peneirado e de textura argilosa) e cimento estrutural de secagem rápida, numa proporção que varia entre 3 a 4 partes do primeiro elemento para uma parte do segundo dependendo da textura do solo, ou seja, quanto mais arenoso, maior a necessidade de cimento, adicionando-se água até que seja obtida a consistência adequada para ser moldada. Essa mistura, quando seca, apresenta boa resistência à compressão, bom índice de impermeabilidade, baixo índice de retração volumétrica e boa durabilidade. Todas essas características, excelentes para uma parede estrutural, conferem a essa massa condições adequadas ao trabalho de proteção de nascentes.

3.2.3 **PREPARO DAS PAREDES DA NASCENTE:** Iniciar utilizando-se a massa de solo-cimento para rebocar as paredes do entorno de cada olho d’água, tomando-se o cuidado de deixá-los livres.

3.2.4 **CONSTRUÇÃO DA BARRAGEM E COLOCAÇÃO DOS CANOS:** constrói-se um reservatório ao redor da nascente. Trata-se de uma estrutura na forma de caixa, preenchida internamente por pedras acomodadas de forma adequada, como a pedra-ferro (rocha basáltica) ou granito e de paredes construídas com a massa solo-cimento que, revestindo as pedras, dão a forma final da estrutura. Nesse momento, é colocado o primeiro cano na barragem, assentado junto ao fundo da nascente e que servirá para a realização do esgotamento da nascente (drenagem e limpeza), quando necessário. Esse cano tem o diâmetro de 100 mm. Ainda na parede da barragem, alguns centímetros acima do cano de esgotamento, é feito o assentamento dos canos de abastecimento, que são aqueles canos pelos quais a água será



MUNICÍPIO DE MEDIANEIRA ESTADO DO PARANÁ

Avenida José Callegari, nº 647, bairro Ipê – CEP 85884 - 000 – Medianeira - PR
Fone: (45) 3264-8617 - (45) 3264-8616 - Site: <http://www.medianeira.pr.gov.br>

encaminhada para os locais de consumo. Recomenda-se que sejam assentados no mínimo dois canos, de forma que possa ser realizada a destinação para mais de um local. Esses canos possuem o diâmetro de 25 mm e, quando concluído o trabalho, serão fechados externamente com tampões, que somente serão retirados quando o cano passar a ser utilizado. Ainda na parede da barragem, pouco acima dos canos de abastecimento, será instalado um cano ladrão, com o diâmetro de 50 mm, que, como o próprio nome diz, terá como função o escoamento da água excedente, não utilizada, e deverá ser vedado com tela plástica, para impedir a entrada de pequenos animais no interior da nascente, porém sem impedir a saída da água. A barragem deve ser erguida ainda alguns centímetros acima do cano ladrão, para então ser finalizada.

3.2.5 PREENCHIMENTO COM PEDRAS: Concluída a barragem, terá se formado uma espécie de caixa constituída pelas paredes do barranco e a própria barragem. O espaço interno dessa caixa deverá ser preenchido com pedras de tamanhos variados (rachão de pedra), que terão como principais funções a sustentação interna das paredes da nascente, assim como permitir a formação de espaços internos nos quais a água vai se acumular. Devem ser utilizadas pedras firmes, que não se desmanchem, para que não ocorra a vedação interna da nascente. Nesse sentido, preferencialmente devem ser escolhidas as pedras basálticas, vulgarmente conhecidas como pedra-ferro, ou pedras de granito. Deve-se tomar extremo cuidado para não obstruir o(s) “olho(s) d’água” e também atentar para que as pedras sejam assentadas de forma a criar vãos entre uma e outra. Estas pedras devem estar limpas, de forma a não levar resíduos para o interior da nascente



Fonte: Proteção de nascentes à base de solo-cimento – Curitiba: Instituto Emater, 2015
https://www.saude.pr.gov.br/sites/default/arquivos_restritos/files/documento/2020-04/folheto_protecao_nascentes.pdf

3.2.6 CANO DE SUSPIRO: Quando o espaço interno já estiver quase totalmente preenchido pelas pedras, é a hora de se instalar o cano de suspiro (50 mm de diâmetro), por onde será realizada a introdução de solução para a desinfecção da nascente (hipoclorito de sódio).

3.2.7 DESINFECÇÃO E CONCLUSÃO DA NASCENTE: A desinfecção inicial é realizada esparramando-se cal hidratada sobre as pedras. Essa operação é necessária em função de todo o manuseio que foi realizado até o momento e que determina a contaminação da área. Após a distribuição da cal, deve-se colocar uma camada de tela fina tipo “sombrite” e sobre esta uma camada de pedras pequenas, e então, farta camada da massa de solo-cimento, que determinará a impermeabilização superior da nascente, ou seja, formará o teto da caixa de proteção.

Na sequência, é realizada a finalização, utilizando os tampões para fechar o cano de esgotamento, os canos de abastecimento e o cano suspiro. Na boca do cano ladrão, como dito anteriormente, é fixada uma tela plástica (tipo mosquiteiro). Para finalizar a primeira desinfecção, com os canos tampados, deve-se despejar um litro de água sanitária (hipoclorito de sódio) pelo cano suspiro, e deixar a água da nascente preencher a caixa até que comece a sair pelo cano ladrão. Quando isso ocorrer, tampa-se a saída do cano ladrão com a mão, esperando alguns minutos, até que a água preencha totalmente a caixa, e atinja o nível da cal esparramada anteriormente. Na sequência, deve-se destampar o cano de esgotamento, de forma a permitir o total escoamento da água que estava dentro da caixa. Essa operação deve ser realizada pelo menos mais uma vez, de forma a retirar o excesso da cal de dentro da caixa. Isso realizado, a nascente estará pronta para o uso.

Recuperação/Proteção da Nascente finalizada



MUNICÍPIO DE MEDIANEIRA

ESTADO DO PARANÁ

Avenida José Callegari, nº 647, bairro Ipê – CEP 85884 - 000 – Medianeira - PR
Fone: (45) 3264-8617 - (45) 3264-8616 - Site: <http://www.medianeira.pr.gov.br>



Fonte: Proteção de nascentes à base de solo-cimento – Curitiba: Instituto Emater, 2015
https://www.saude.pr.gov.br/sites/default/arquivos_restritos/files/documento/2020-04/folheto_protecao_nascentes.pdf

3.2.8 A quantidade de cimento e pedras poderá variar a depender do porte das nascentes.

Descritivo de materiais usados para uma nascente de médio porte

Item	Descrição	Unidade	Quantidade
1	cimento de secagem rápida	sc 40 kg	3
2	cano de PVC soldável 100 mm	m	1
3	cano de PVC soldável 50 mm	m	2
4	cano de PVC soldável 25 mm	m	2
5	tampão (cape) para cano PVC 100 mm	unidade	1
6	tampão (cape) para cano PVC 50 mm	unidade	1
7	tampão (cape) para cano PVC 25 mm	unidade	2
8	tela plástica (tipo mosquitoireiro/sombrite)	m	2
9	água sanitária	litro	1
10	cal hidratada	kg	1
11	rachão de pedra (basalto)	m ³	1
12	brita nº 1	m ³	0,5

Fonte: adaptado de Proteção de nascentes à base de solo-cimento – Curitiba: Instituto Emater, 2015
https://www.saude.pr.gov.br/sites/default/arquivos_restritos/files/documento/2020-04/folheto_protecao_nascentes.pdf

3.2.9 As nascentes que serão objeto de recuperação/proteção encontram-se no distrito de São Roque, neste município, e serão indicadas in loco à empresa contratada por funcionário competente da administração municipal.

3.2.9.1 Para referência, estão indicadas a título de exemplo as localidades em croqui pelo Google Earth:





MUNICÍPIO DE MEDIANEIRA

ESTADO DO PARANÁ

Avenida José Callegari, nº 647, bairro Ipê – CEP 85884 - 000 – Medianeira - PR
Fone: (45) 3264-8617 - (45) 3264-8616 - Site: <http://www.medianeira.pr.gov.br>

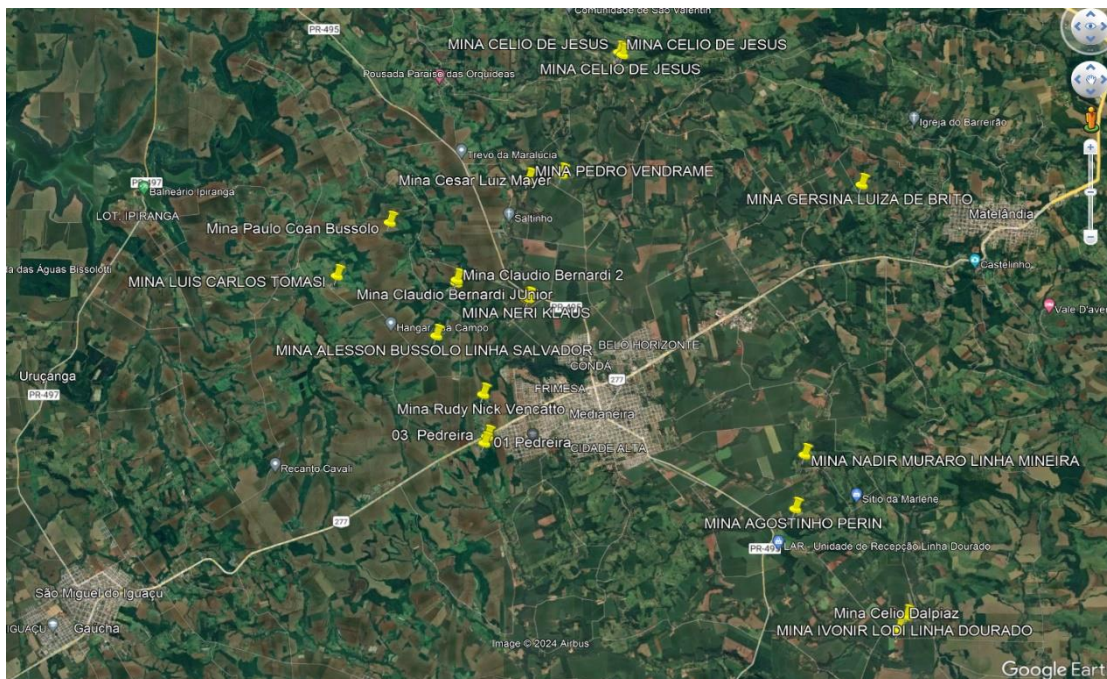

Para executar em áreas particulares de acordo com as coordenadas geográficas apresentadas na tabela, a atividades de Recuperação de Nascentes

Nascente	Coordenadas (UTM)	
	Latitude	Longitude
1	7199783.48 m S	797200.15 m E
2	7200046.03 m S	798245.73 m E
3	7199351.10 m S	800062.21 m E
4	7199093.06 m S	800310.47 m E
5	7198579.78 m S	796947.22 m E
6	7197549.92 m S	798487.81 m E
7	7197308.33 m S	800865.36 m E
8	7196836.31 m S	797302.20 m E
9	7195575.56 m S	800511.84 m E
10	7194302.03 m S	799792.83 m E
11	7196204.68 m S	796383.98 m E
12	7195757.01 m S	796713.27 m E
13	7195606.42 m S	796903.25 m E
14	7195908.09 m S	795280.12 m E
15	7206882.28 m S	800969.73 m E



MUNICÍPIO DE MEDIANEIRA

ESTADO DO PARANÁ

Avenida José Callegari, nº 647, bairro Ipê – CEP 85884 - 000 – Medianeira - PR
Fone: (45) 3264-8617 - (45) 3264-8616 - Site: <http://www.medianeira.pr.gov.br>

16	7206738.91 m S	799360.97 m E
17	7203656.89 m S	796511.66 m E
18	7202604.57 m S	795629.78 m E
19	7202529.12 m S	795058.40 m E
20	7202336.03 m S	793516.06 m E

3.2.9.2 Os locais indicados são apenas referenciais. A localidade exata das nascentes, bem como as informações a respeito da propriedade em que se encontra serão fornecidas pela Secretaria Municipal Agricultura Sustentável e Abastecimento após a verificação in loco da nascente, dias antes da realização do manejo. Visando garantir a disponibilidade e atividade da nascente para realização do procedimento de recuperação com eficiência.

3.2.10 Quando do término do serviço, a empresa deverá apresentar:

Relatório contendo o Croqui com localização exata das 20 nascentes recuperadas e protegidas, e descritivo individual das nascentes, contendo a latitude e longitude, nome da propriedade e registro fotográfico das nascentes recuperadas.

REQUISITOS DA CONTRATAÇÃO

Subcontratação

Não é admitida a subcontratação do objeto contratual.

Garantia da contratação

O contrato oferece maior detalhamento das regras que serão aplicadas em relação à garantia da contratação.

O Contratado deverá realizar a transição contratual com transferência de conhecimento, tecnologia e técnicas empregadas, sem perda de informações, podendo exigir, inclusive, a capacitação dos técnicos do contratante ou da nova empresa que continuará a execução dos serviços.

Especificação da garantia do serviço

O prazo de garantia contratual dos serviços é aquele estabelecido na Lei nº 8.078, de 11 de setembro de 1990 (Código de Defesa do Consumidor).

MODELO DE GESTÃO DO CONTRATO

O contrato deverá ser executado fielmente pelas partes, de acordo com as cláusulas avençadas e as normas da Lei nº 14.133, de 2021, e cada parte responderá pelas consequências de sua inexecução total ou parcial.

Em caso de impedimento, ordem de paralisação ou suspensão do contrato, o cronograma de execução será prorrogado automaticamente pelo tempo correspondente, anotadas tais circunstâncias mediante simples apostila.

As comunicações entre o órgão ou entidade e a contratada devem ser realizadas por escrito sempre que o ato exigir tal formalidade, admitindo-se o uso de mensagem eletrônica para esse fim.

O órgão ou entidade poderá convocar representante da empresa para adoção de providências que devam ser cumpridas de imediato.



MUNICÍPIO DE MEDIANEIRA

ESTADO DO PARANÁ

Avenida José Callegari, nº 647, bairro Ipê – CEP 85884 - 000 – Medianeira - PR
Fone: (45) 3264-8617 - (45) 3264-8616 - Site: <http://www.medianeira.pr.gov.br>

Após a assinatura do contrato ou instrumento equivalente, o órgão ou entidade poderá convocar o representante da empresa contratada para reunião inicial para apresentação do plano de fiscalização, que conterà informações acerca das obrigações contratuais, dos mecanismos de fiscalização, das estratégias para execução do objeto, do plano complementar de execução da contratada, quando houver, do método de aferição dos resultados e das sanções aplicáveis, dentre outros.

A execução do contrato deverá ser acompanhada e fiscalizada pelo(s) fiscal(is) do contrato, ou pelos respectivos substitutos.

O fiscal técnico do contrato acompanhará a execução do contrato, para que sejam cumpridas todas as condições estabelecidas no contrato, de modo a assegurar os melhores resultados para a Administração.

O fiscal do contrato anotará no histórico de gerenciamento do contrato todas as ocorrências relacionadas à execução do contrato, com a descrição do que for necessário para a regularização das faltas ou dos defeitos observados.

Identificada qualquer inexecução ou irregularidade, o fiscal do contrato emitirá notificações para a correção da execução do contrato, determinando prazo para a correção.

O fiscal do contrato informará ao gestor do contrato, em tempo hábil, a situação que demandar decisão ou adoção de medidas que ultrapassem sua competência, para que adote as medidas necessárias e saneadoras, se for o caso.

No caso de ocorrências que possam inviabilizar a execução do contrato nas datas aprazadas, o fiscal do contrato comunicará o fato imediatamente ao gestor do contrato.

O fiscal do contrato comunicará ao gestor do contrato, em tempo hábil, o término do contrato sob sua responsabilidade, com vistas à tempestiva renovação ou à prorrogação contratual.

O gestor do contrato acompanhará os registros realizados pelo(s) fiscal(is) do contrato, de todas as ocorrências relacionadas à execução do contrato e as medidas adotadas.

O fiscal do contrato verificará a manutenção das condições de habilitação da contratada, acompanhará o empenho, o pagamento, as garantias, as glosas e a formalização de apostilamento e termos aditivos, solicitando quaisquer documentos comprobatórios pertinentes, caso necessário.

Caso ocorram descumprimento das obrigações contratuais, o fiscal do contrato atuará tempestivamente na solução do problema, reportando ao gestor do contrato para que tome as providências cabíveis, quando ultrapassar a sua competência.

O gestor do contrato coordenará a atualização do processo de acompanhamento e fiscalização do contrato contendo todos os registros formais da execução no histórico de gerenciamento do contrato, a exemplo da ordem de serviço, do registro de ocorrências, das alterações e das prorrogações contratuais, elaborando relatório com vistas à verificação da necessidade de adequações do contrato para fins de atendimento da finalidade da administração.

O fiscal e o gestor do contrato acompanharão a manutenção das condições de habilitação da contratada, para fins de empenho de despesa e pagamento, e anotará os problemas que obstem o fluxo normal da liquidação e do pagamento da despesa no relatório de riscos eventuais.

O gestor do contrato emitirá documento comprobatório da avaliação realizada pelos fiscais quanto ao cumprimento de obrigações assumidas pelo contratado, com menção ao seu desempenho na execução contratual, baseado nos indicadores objetivamente definidos e



MUNICÍPIO DE MEDIANEIRA

ESTADO DO PARANÁ

Avenida José Callegari, nº 647, bairro Ipê – CEP 85884 - 000 – Medianeira - PR
Fone: (45) 3264-8617 - (45) 3264-8616 - Site: <http://www.medianeira.pr.gov.br>

aferidos, e a eventuais penalidades aplicadas, devendo constar do cadastro de atesto de cumprimento de obrigações.

O gestor do contrato tomará providências para a formalização de processo administrativo de responsabilização para fins de aplicação de sanções, a ser conduzido pela comissão de que trata o [art. 158 da Lei nº 14.133, de 2021](#), ou pelo agente ou pelo setor com competência para tal, conforme o caso.

O fiscal do contrato comunicará ao gestor do contrato, em tempo hábil, o término do contrato sob sua responsabilidade, com vistas à tempestiva renovação ou prorrogação contratual.

O fiscal do contrato deverá elaborar relatório final com informações sobre a consecução dos objetivos que tenham justificado a contratação e eventuais condutas a serem adotadas para o aprimoramento das atividades da Administração. O relatório deverá ser ratificado pelo Gestor do contrato.

O gestor do contrato, ou servidor designado por este, deverá enviar a documentação pertinente ao setor de contratos para a formalização dos procedimentos de liquidação e pagamento, no valor dimensionado pela fiscalização e gestão nos termos do contrato.

O contratado deverá manter preposto aceito pela Administração no local do serviço para representá-lo na execução do contrato.

A indicação ou a manutenção do preposto da empresa poderá ser recusada pelo órgão ou entidade, desde que devidamente justificada, devendo a empresa designar outro para o exercício da atividade.

O instrumento contratual decorrente deste processo licitatório será de responsabilidade do Fiscal de Contratos, Sr(a). Flavio Piekarczewicz da Silva, devidamente designado(a) pela Autoridade Competente.

CRITÉRIOS DE MEDIÇÃO E PAGAMENTO

A avaliação da execução do objeto utilizará o disposto neste item.

Será indicada a retenção ou glosa no pagamento, proporcional à irregularidade verificada, sem prejuízo das sanções cabíveis, caso se constate que a Contratada:

não produzir os resultados acordados,

deixar de executar, ou não executar com a qualidade mínima exigida as atividades contratadas; ou

deixar de utilizar materiais e recursos humanos exigidos para a execução do serviço, ou utilizá-los com qualidade ou quantidade inferior à demandada.

Do recebimento

Os serviços serão recebidos provisoriamente, no prazo de 30(trinta) dias, pelo(s) fiscal(is) do contrato, mediante termos detalhados, quando verificado o cumprimento das exigências de caráter técnico e administrativo.

O prazo da disposição acima será contado do recebimento de comunicação de cobrança oriunda do contratado com a comprovação da prestação dos serviços a que se referem a parcela a ser paga.

O fiscal do contrato realizará o recebimento provisório do objeto do contrato mediante termo detalhado que comprove o cumprimento das exigências de caráter técnico e administrativo.

Para efeito de recebimento provisório, ao final de cada período de faturamento, o fiscal do contrato irá apurar o resultado das avaliações da execução do objeto e, se for o caso, a



MUNICÍPIO DE MEDIANEIRA

ESTADO DO PARANÁ

Avenida José Callegari, nº 647, bairro Ipê – CEP 85884 - 000 – Medianeira - PR
Fone: (45) 3264-8617 - (45) 3264-8616 - Site: <http://www.medianeira.pr.gov.br>

análise do desempenho e qualidade da prestação dos serviços realizados em consonância com os indicadores previstos, que poderá resultar no redimensionamento de valores a serem pagos à contratada, registrando em relatório a ser encaminhado ao gestor do contrato.

O Contratado fica obrigado a reparar, corrigir, remover, reconstruir ou substituir, às suas expensas, no todo ou em parte, o objeto em que se verificarem vícios, defeitos ou incorreções resultantes da execução ou materiais empregados, cabendo à fiscalização não atestar a última e/ou única medição de serviços até que sejam sanadas todas as eventuais pendências que possam vir a ser apontadas no Recebimento Provisório.

A fiscalização não efetuará o ateste da última e/ou única medição de serviços até que sejam sanadas todas as eventuais pendências que possam vir a ser apontadas no Recebimento Provisório.

O recebimento provisório também ficará sujeito, quando cabível, à conclusão de todos os testes de campo e à entrega dos Manuais e Instruções exigíveis.

Os serviços poderão ser rejeitados, no todo ou em parte, quando em desacordo com as especificações constantes neste Termo de Referência e na proposta, sem prejuízo da aplicação das penalidades.

Quando a fiscalização for exercida por um único servidor, o Termo Detalhado deverá conter o registro, a análise e a conclusão acerca das ocorrências na execução do contrato, em relação à fiscalização técnica e administrativa e demais documentos que julgar necessários, devendo encaminhá-los ao gestor do contrato para recebimento definitivo.

Os serviços serão recebidos definitivamente no prazo de 45 (quarenta e cinco) dias, contados do recebimento provisório, por servidor ou comissão designada pela autoridade competente, após a verificação da qualidade e quantidade do serviço e consequente aceitação mediante termo detalhado, obedecendo os seguintes procedimentos:

Emitir documento comprobatório da avaliação realizada pelo(s) fiscal(is) no cumprimento de obrigações assumidas pelo contratado, com menção ao seu desempenho na execução contratual, baseado em indicadores objetivamente definidos e aferidos, e a eventuais penalidades aplicadas, devendo constar do cadastro de atesto de cumprimento de obrigações, conforme regulamento.

Realizar a análise dos relatórios e de toda a documentação apresentada pela fiscalização e, caso haja irregularidades que impeçam a liquidação e o pagamento da despesa, indicar as cláusulas contratuais pertinentes, solicitando à CONTRATADA, por escrito, as respectivas correções;

Emitir Termo Circunstanciado para efeito de recebimento definitivo dos serviços prestados, com base nos relatórios e documentações apresentadas; e

Comunicar a empresa para que emita a Nota Fiscal ou Fatura, com o valor exato dimensionado pela fiscalização.

Enviar a documentação pertinente ao setor de contratos para a formalização dos procedimentos de liquidação e pagamento, no valor dimensionado pela fiscalização e gestão.

No caso de controvérsia sobre a execução do objeto, quanto à dimensão, qualidade e quantidade, deverá ser observado o teor do [art. 143 da Lei nº 14.133, de 2021](#), comunicando-se à empresa para emissão de Nota Fiscal no que pertine à parcela incontroversa da execução do objeto, para efeito de liquidação e pagamento.



MUNICÍPIO DE MEDIANEIRA

ESTADO DO PARANÁ

Avenida José Callegari, nº 647, bairro Ipê – CEP 85884 - 000 – Medianeira - PR
Fone: (45) 3264-8617 - (45) 3264-8616 - Site: <http://www.medianeira.pr.gov.br>

Nenhum prazo de recebimento ocorrerá enquanto pendente a solução, pelo contratado, de inconsistências verificadas na execução do objeto ou no instrumento de cobrança. O recebimento provisório ou definitivo não excluirá a responsabilidade civil pela solidez e pela segurança do serviço nem a responsabilidade ético-profissional pela perfeita execução do contrato.

Liquidação

Recebida a Nota Fiscal ou documento de cobrança equivalente, ocorrerá o prazo de dez dias úteis para fins de liquidação, na forma desta seção, prorrogáveis por igual período, nos termos do [art. 7º, §2º da Instrução Normativa SEGES/ME nº 77/2022](#).

Para fins de liquidação, o setor competente deve verificar se a Nota Fiscal ou Fatura apresentada expressa os elementos necessários e essenciais do documento, tais como:

- a) o prazo de validade;
- b) a data da emissão;
- c) os dados do contrato, empenho e do órgão contratante;
- d) o período respectivo de execução do contrato;
- e) o valor a pagar; e
- f) eventual destaque do valor de retenções tributárias cabíveis.

Havendo erro na apresentação da Nota Fiscal/Fatura, ou circunstância que impeça a liquidação da despesa, esta ficará sobrestada até que o contratado providencie as medidas saneadoras, reiniciando-se o prazo após a comprovação da regularização da situação, sem ônus à contratante;

A Nota Fiscal ou Fatura deverá ser obrigatoriamente acompanhada da comprovação da regularidade fiscal, constatada mediante consulta aos sítios eletrônicos oficiais ou à documentação mencionada no [art. 68 da Lei nº 14.133/2021](#).

Constatando-se a situação de irregularidade do contratado, será providenciada sua notificação, por escrito, para que, no prazo de 5 (cinco) dias úteis, regularize sua situação ou, no mesmo prazo, apresente sua defesa. O prazo poderá ser prorrogado uma vez, por igual período, a critério do contratante.

Não havendo regularização ou sendo a defesa considerada improcedente, o contratante deverá comunicar aos órgãos responsáveis pela fiscalização da regularidade fiscal quanto à inadimplência do contratado, bem como quanto à existência de pagamento a ser efetuado, para que sejam acionados os meios pertinentes e necessários para garantir o recebimento de seus créditos.

Persistindo a irregularidade, o contratante deverá adotar as medidas necessárias à rescisão contratual nos autos do processo administrativo correspondente, assegurada ao contratado a ampla defesa.

Havendo a efetiva execução do objeto, os pagamentos serão realizados normalmente, até que se decida pela rescisão do contrato, caso o contratado não regularize sua situação.

Prazo de pagamento

O pagamento será efetuado no prazo máximo de até dez dias úteis, contados da finalização da liquidação da despesa, conforme seção anterior, nos termos da [Instrução Normativa SEGES/ME nº 77, de 2022](#).



MUNICÍPIO DE MEDIANEIRA

ESTADO DO PARANÁ

Avenida José Callegari, nº 647, bairro Ipê – CEP 85884 - 000 – Medianeira - PR
Fone: (45) 3264-8617 - (45) 3264-8616 - Site: <http://www.medianeira.pr.gov.br>

Forma de pagamento

O pagamento será realizado através de ordem bancária, para crédito em banco, agência e conta corrente indicados pelo contratado.

Será considerada data do pagamento o dia em que constar como emitida a ordem bancária para pagamento.

Quando do pagamento, será efetuada a retenção tributária prevista na legislação aplicável. Independentemente do percentual de tributo inserido na planilha, quando houver, serão retidos na fonte, quando da realização do pagamento, os percentuais estabelecidos na legislação vigente.

O contratado regularmente optante pelo Simples Nacional, nos termos da [Lei Complementar nº 123, de 2006](#), não sofrerá a retenção tributária quanto aos impostos e contribuições abrangidos por aquele regime. No entanto, o pagamento ficará condicionado à apresentação de comprovação, por meio de documento oficial, de que faz jus ao tratamento tributário favorecido previsto na referida Lei Complementar.

FORMA E CRITÉRIOS DE SELEÇÃO DO FORNECEDOR

Forma de seleção e critério de julgamento da proposta

O fornecedor será selecionado por meio da realização de procedimento de LICITAÇÃO com adoção do critério de julgamento pelo MENOR PREÇO OU MAIOR DESCONTO.

Será utilizado o sistema de Registro de Preços para a presente contratação.

Exigências de habilitação

Para fins de habilitação, deverá o licitante comprovar os seguintes requisitos:

Qualificação Técnica

7.4. Indicação do(s) responsável(eis) técnico(s) pelos serviços cotados (geólogo), através de declaração assinada pela licitante;

7.5. Certificado de Registro da licitante junto ao Conselho Regional de Engenharia e Agronomia (CREA), dentro de seu prazo de validade e com jurisdição na sua sede. As proponentes que forem sediadas em outra jurisdição e, conseqüentemente, inscritos no CREA/CAU de origem, deverão apresentar, obrigatoriamente, visto junto ao CREA/CAU do Estado do Paraná, por força do disposto na legislação;

7.6. Certificado de Registro de Pessoa Física, do(s) responsável(is) técnico(s) indicado(s) pela licitante junto ao Conselho Regional de Engenharia e Agronomia (CREA) dentro de seu prazo de validade e com jurisdição na sua sede;

Comprovação de aptidão para execução de serviço de complexidade tecnológica e operacional equivalente ou superior com o objeto desta contratação, ou com o item pertinente, por meio da apresentação de certidões ou atestados, por pessoas jurídicas de direito público ou privado, ou regularmente emitido(s) pelo conselho profissional competente, quando for o caso.

Será admitida, para fins de comprovação de quantitativo mínimo a apresentação e o somatório de diferentes atestados executados de forma concomitante.

Os atestados de capacidade técnica poderão ser apresentados em nome da matriz ou da filial do fornecedor.

O fornecedor disponibilizará todas as informações necessárias à comprovação da legitimidade dos atestados, apresentando, quando solicitado pela Administração, cópia do



MUNICÍPIO DE MEDIANEIRA

ESTADO DO PARANÁ

Avenida José Callegari, nº 647, bairro Ipê – CEP 85884 - 000 – Medianeira - PR
Fone: (45) 3264-8617 - (45) 3264-8616 - Site: <http://www.medianeira.pr.gov.br>

contrato que deu suporte à contratação, endereço atual da contratante e local em que foi executado o objeto contratado, dentre outros documentos.

Caso admitida a participação de cooperativas, será exigida a seguinte documentação complementar:

A relação dos cooperados que atendem aos requisitos técnicos exigidos para a contratação e que executarão o contrato, com as respectivas atas de inscrição e a comprovação de que estão domiciliados na localidade da sede da cooperativa, respeitado o disposto nos [arts. 4º, inciso XI, 21, inciso I e 42, §§2º a 6º da Lei n. 5.764, de 1971](#);

A declaração de regularidade de situação do contribuinte individual – DRSCI, para cada um dos cooperados indicados;

A comprovação do capital social proporcional ao número de cooperados necessários à prestação do serviço;

O registro previsto na [Lei n. 5.764, de 1971, art. 107](#);

A comprovação de integração das respectivas quotas-partes por parte dos cooperados que executarão o contrato;

Os seguintes documentos para a comprovação da regularidade jurídica da cooperativa: a) ata de fundação; b) estatuto social com a ata da assembleia que o aprovou; c) regimento dos fundos instituídos pelos cooperados, com a ata da assembleia; d) editais de convocação das três últimas assembleias gerais extraordinárias; e) três registros de presença dos cooperados que executarão o contrato em assembleias gerais ou nas reuniões seccionais; e f) ata da sessão que os cooperados autorizaram a cooperativa a contratar o objeto da licitação; e

A última auditoria contábil-financeira da cooperativa, conforme dispõe o [art. 112 da Lei n. 5.764, de 1971](#), ou uma declaração, sob as penas da lei, de que tal auditoria não foi exigida pelo órgão fiscalizador

ESTIMATIVAS DO VALOR DA CONTRATAÇÃO

O custo estimado total da contratação é de R\$ 19.752,20 (dezenove mil, setecentos e cinquenta e dois reais e vinte centavos), novecentos e noventa e nove reais com sessenta centavos, conforme custos unitários apostos

ADEQUAÇÃO ORÇAMENTÁRIA

A despesa decorrente desta licitação ocorrerá por conta da(s) seguinte(s) dotação(ões) orçamentária(s):

611 - 09.002.15.451.0018.2.100.3.3.90.39.00.00 – FR 000

A dotação relativa aos exercícios financeiros subsequentes será indicada após aprovação da Lei Orçamentária respectiva e liberação dos créditos correspondentes.



MUNICÍPIO DE MEDIANEIRA

ESTADO DO PARANÁ

Avenida José Callegari, nº 647, bairro Ipê – CEP 85884 - 000 – Medianeira - PR
Fone: (45) 3264-8617 - (45) 3264-8616 - Site: <http://www.medianeira.pr.gov.br>

ANEXO III – MODELO DE DECLARAÇÃO DE QUE SE ENQUADRA NO CONCEITO LEGAL DE MICROEMPRESA OU EMPRESA DE PEQUENO PORTE

(papel timbrado da licitante)

Ao Pregoeiro e Equipe de Apoio

Prefeitura Municipal de Medianeira, Estado do Paraná

PREGÃO ELETRÔNICO Nº ____/2025

Pelo presente instrumento, a empresa, CNPJ nº, com sede na, através de seu representante legal infra-assinado:

DECLARA, sob as penas do artigo 299 do Código Penal, que se **enquadra na situação de** () **MICROEMPRESA**, () **EMPRESA DE PEQUENO PORTE** ou () **COOPERATIVA**, nos termos da Lei Complementar nº 123/06, alterada pela Lei Complementar nº 147/14, bem assim que inexistem fatos supervenientes que conduzam ao seu desenquadramento desta situação. (*Marcar este item caso se enquadre na situação de microempresa, empresa de pequeno porte ou cooperativa.)

() **DECLARA**, para fins de obtenção do benefício disposto nos [arts. 42 a 49 da Lei Complementar nº 123, de 14 de dezembro de 2006](#), que no ano-calendário de realização da licitação, ainda não celebramos contratos com a Administração Pública cujos valores somados extrapolem a receita bruta máxima admitida para fins de enquadramento como empresa de pequeno porte ([§2º do Art. 4º da Lei 14133/2021](#)). (*Marcar este item caso se enquadre na situação de microempresa ou empresa de pequeno).

Local e data, _____, ____ de _____ de 2025.

(Identificação e Assinatura do Representante Legal)
(Dados da empresa: Razão Social e CNPJ)





MUNICÍPIO DE MEDIANEIRA

ESTADO DO PARANÁ

Avenida José Callegari, nº 647, bairro Ipê – CEP 85884 - 000 – Medianeira - PR

Fone: (45) 3264-8617 - (45) 3264-8616 - Site: <http://www.medianeira.pr.gov.br>

ANEXO IV – MODELO DE DECLARAÇÃO DE QUE ATENDE AOS REQUISITOS DE HABILITAÇÃO

Pelo presente instrumento, a empresa, CNPJ nº, com sede na, através de seu representante legal infra-assinado **DECLARA:**

() que atende aos requisitos de habilitação, e que responderá pela veracidade das informações prestadas, na forma da lei (art. 63, I, da Lei nº 14.133/2021).

Local e data, _____, ____ de _____ de 2025.

(Identificação e Assinatura do Representante Legal)
(Dados da empresa: Razão Social e CNPJ)

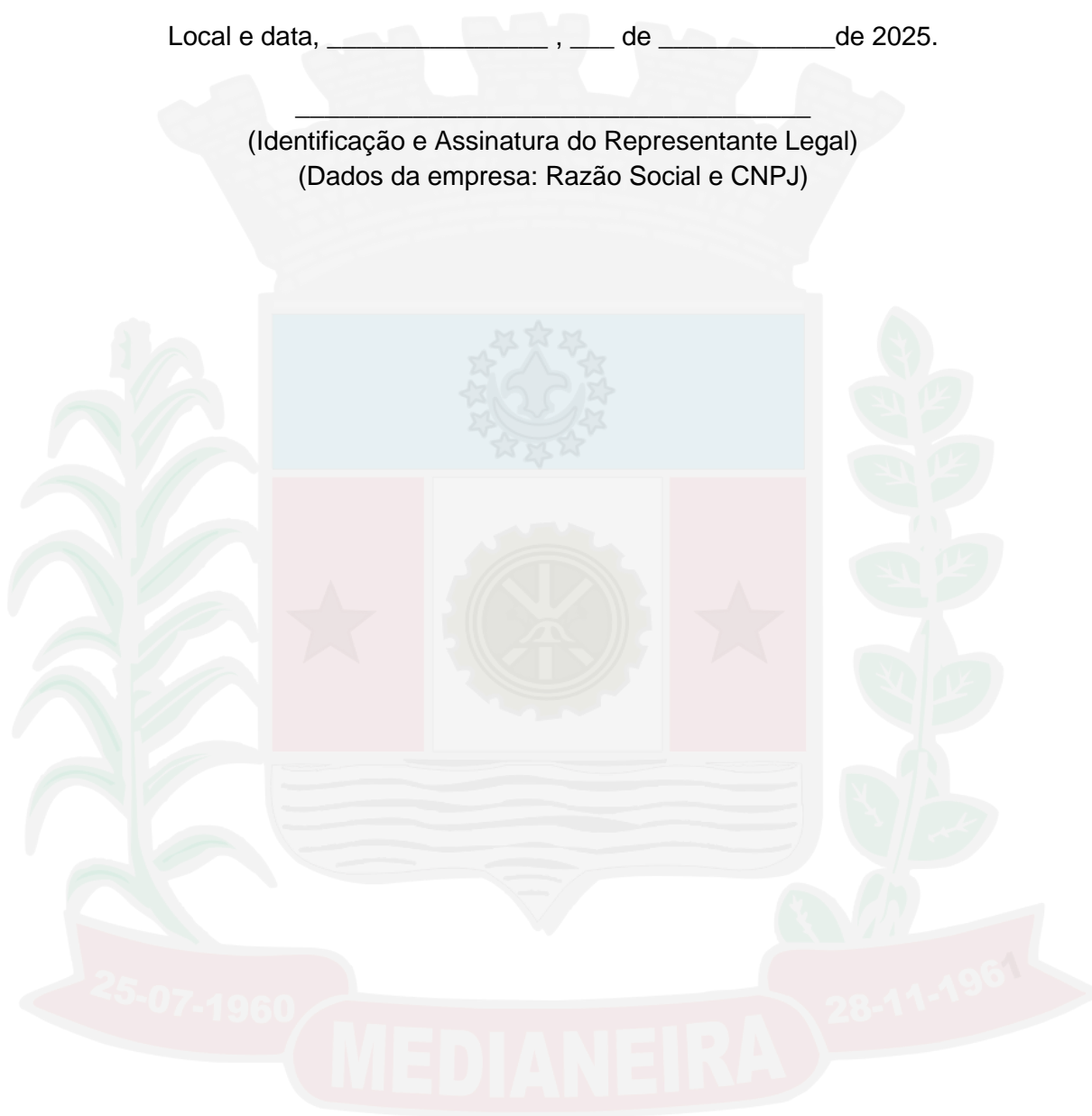



MUNICÍPIO DE MEDIANEIRA

ESTADO DO PARANÁ

Avenida José Callegari, nº 647, bairro Ipê – CEP 85884 - 000 – Medianeira - PR
Fone: (45) 3264-8617 - (45) 3264-8616 - Site: <http://www.medianeira.pr.gov.br>

ANEXO V – MODELO DE DECLARAÇÃO DE QUE ATENDE PLENAMENTO O OBJETO DA LICITAÇÃO

Pelo presente instrumento, a empresa, CNPJ nº, com sede na, através de seu representante legal infra-assinado **DECLARA:**

() que está plenamente capacitado o objeto de acordo com o licitado, referente ao **PREGÃO ELETRÔNICO Nº ___/2025**, nas quantidades e nos prazos previstos e que está ciente e concorda com as condições contidas no Edital e seus anexos.

Local e data, _____, _____ de _____ de 2025.

(Identificação e Assinatura do Representante Legal)
(Dados da empresa: Razão Social e CNPJ)

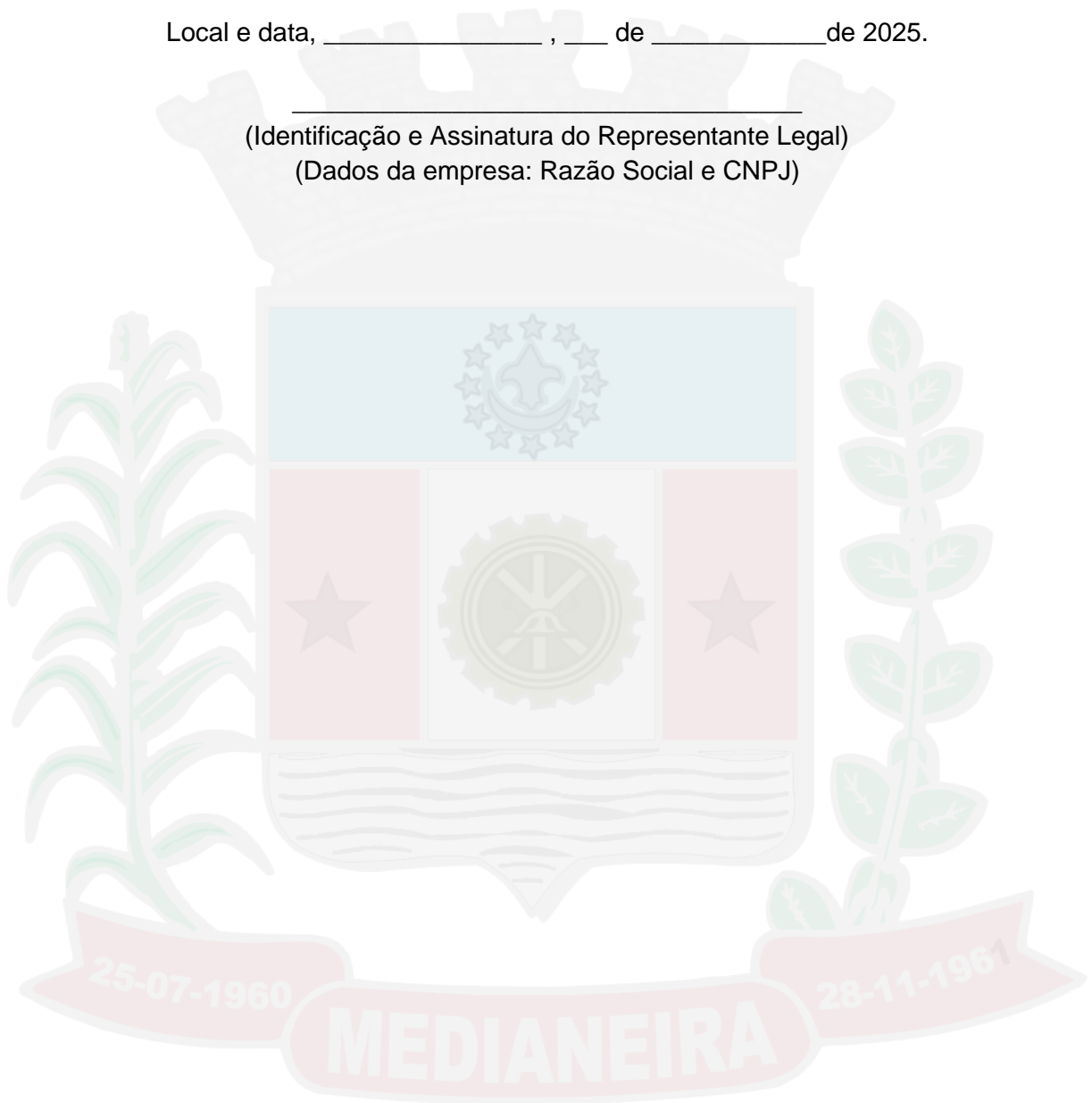



MUNICÍPIO DE MEDIANEIRA

ESTADO DO PARANÁ

Avenida José Callegari, nº 647, bairro Ipê – CEP 85884 - 000 – Medianeira - PR
Fone: (45) 3264-8617 - (45) 3264-8616 - Site: <http://www.medianeira.pr.gov.br>

ANEXO VI – MODELO DE DECLARAÇÃO DE QUE CUMPRE COM O DISPOSTO NO INCISO XXXIII DO ART. 7º DA CONSTITUIÇÃO FEDERAL.

Pelo presente instrumento, a empresa, CNPJ nº, com sede na, através de seu representante legal infra-assinado **DECLARA:**

() que não emprega menor de 18 anos em trabalho noturno, perigoso ou insalubre e não emprega menor de 16 anos, salvo menor, a partir de 14 anos, na condição de aprendiz, nos termos do artigo 7º, XXXIII, da Constituição.

Local e data, _____, _____ de _____ de 2025.

(Identificação e Assinatura do Representante Legal)
(Dados da empresa: Razão Social e CNPJ)

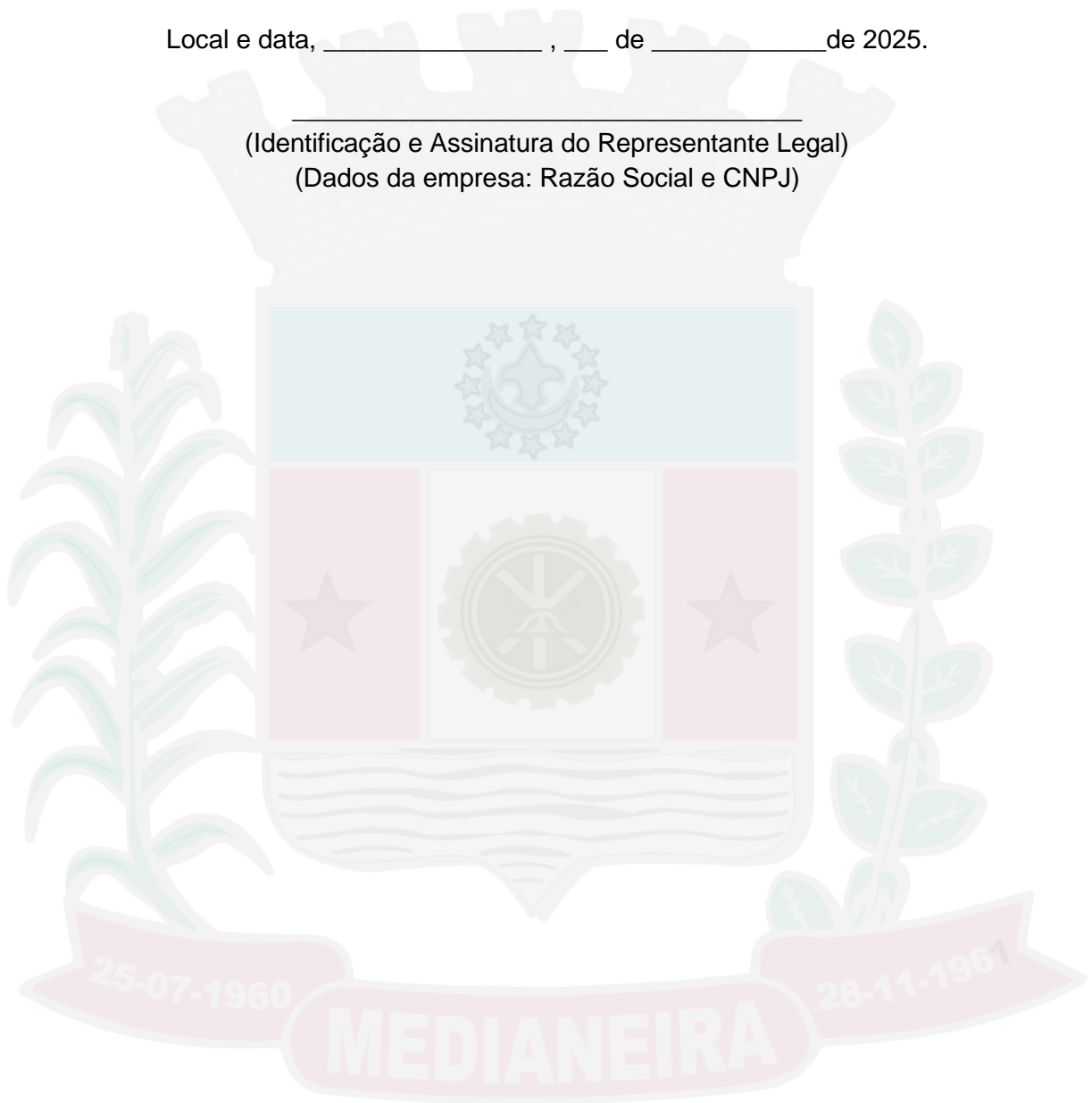



MUNICÍPIO DE MEDIANEIRA

ESTADO DO PARANÁ

Avenida José Callegari, nº 647, bairro Ipê – CEP 85884 - 000 – Medianeira - PR
Fone: (45) 3264-8617 - (45) 3264-8616 - Site: <http://www.medianeira.pr.gov.br>

ANEXO VII – MODELO DE DECLARAÇÃO DE QUE CUMPRE COM O DISPOSTO NO ART. 63, IV DA LEI 14.133 DE 2021.

Pelo presente instrumento, a empresa, CNPJ nº, com sede na, através de seu representante legal infra-assinado **DECLARA:**

() que cumpre as exigências de reserva de cargos para pessoa com deficiência e para reabilitado da Previdência Social, previstas em lei e em outras normas específicas.

Local e data, _____, ____ de _____ de 2025.

(Identificação e Assinatura do Representante Legal)
(Dados da empresa: Razão Social e CNPJ)





MUNICÍPIO DE MEDIANEIRA

ESTADO DO PARANÁ

Avenida José Callegari, nº 647, bairro Ipê – CEP 85884 - 000 – Medianeira - PR
Fone: (45) 3264-8617 - (45) 3264-8616 - Site: <http://www.medianeira.pr.gov.br>

ANEXO VIII – MODELO DE DECLARAÇÃO DE IDONEIDADE

Pelo presente instrumento, a empresa, CNPJ nº, com sede na, através de seu representante legal infra-assinado **DECLARA:**

() que a empresa não foi declarada inidônea por nenhum órgão público de qualquer esfera de governo, estando apta a contratar com o poder público.

A idoneidade da empresa licitante poderá ser verificada ainda através dos seguintes meios:

1. Cadastro Nacional de Empresas Inidôneas e Suspensas - CEIS, mantido pela Controladoria-Geral da União (<https://portaldatransparencia.gov.br/sancoes/consulta?cadastro=2&ordenarPor=nomeSancionado&direcao=asc>); e
2. Cadastro Nacional de Empresas Punidas – CNEP, mantido pela Controladoria-Geral da União (<https://portaldatransparencia.gov.br/sancoes/consulta?cadastro=2&ordenarPor=nomeSancionado&direcao=asc>).
3. Cadastro Nacional de Condenações Cíveis por Atos de Improbidade Administrativa, mantido pelo Conselho Nacional de Justiça (https://www.cnj.jus.br/improbidade_adm/consultar_requerido.php)

Local e data, _____, ____ de _____ de 2025.

(Identificação e Assinatura do Representante Legal)
(Dados da empresa: Razão Social e CNPJ)



MUNICÍPIO DE MEDIANEIRA

ESTADO DO PARANÁ

Avenida José Callegari, nº 647, bairro Ipê – CEP 85884 - 000 – Medianeira - PR
Fone: (45) 3264-8617 - (45) 3264-8616 - Site: <http://www.medianeira.pr.gov.br>

ANEXO IX – MODELO DE DECLARAÇÃO DE NEPOTISMO

Pelo presente instrumento, a empresa, CNPJ nº, com sede na, através de seu representante legal infra-assinado **DECLARA:**

() que não possui em seu quadro societário, cônjuge, companheiro ou parente, em linha reta ou colateral, por consanguinidade ou por afinidade, até o terceiro grau, de servidor público Municipal do ente licitante, que nele exerça cargo em comissão ou função de confiança, seja membro da comissão de contratação, agente de contratação ou autoridade ligada à contratação.

() Possui em seu quadro societário componente, com o grau de parentesco e/ou vínculo por afinidade ou consanguinidade prescrito pela *Súmula Vinculante 13/STF*, em relação aos seguintes agentes públicos do ente licitante:

1. Nome: _____ Ente: _____
2. Nome: _____ Ente: _____

Local e data, _____, _____ de _____ de 2025.

(Identificação e Assinatura do Representante Legal)
(Dados da empresa: Razão Social e CNPJ)

25-07-1960

MEDIANEIRA

28-11-1961



MUNICÍPIO DE MEDIANEIRA

ESTADO DO PARANÁ

Avenida José Callegari, nº 647, bairro Ipê – CEP 85884 - 000 – Medianeira - PR
Fone: (45) 3264-8617 - (45) 3264-8616 - Site: <http://www.medianeira.pr.gov.br>

ANEXO X – MODELO DE DECLARAÇÃO DE QUE CUMPRE COM O DIPOSTO NO §1º DO ART. 63 DA LEI 14.133 DE 2021

Pelo presente instrumento, a empresa, CNPJ nº, com sede na, através de seu representante legal infra-assinado **DECLARA:**

() que suas propostas econômicas compreendem a integralidade dos custos para atendimento dos direitos trabalhistas assegurados na Constituição Federal, nas leis trabalhistas, nas normas infralegais, nas convenções coletivas de trabalho e nos termos de ajustamento de conduta vigentes na data de entrega das propostas.

Local e data, _____, ____ de _____ de 2025.

(Identificação e Assinatura do Representante Legal)
(Dados da empresa: Razão Social e CNPJ)





MUNICÍPIO DE MEDIANEIRA

ESTADO DO PARANÁ

Avenida José Callegari, nº 647, bairro Ipê – CEP 85884 - 000 – Medianeira - PR
Fone: (45) 3264-8617 - (45) 3264-8616 - Site: <http://www.medianeira.pr.gov.br>

ANEXO XI – MODELO DE DECLARAÇÃO DE IDENTIFICAÇÃO DE RESPONSÁVEL

Pelo presente instrumento, a empresa, CNPJ nº, com sede na, através de seu representante legal infra-assinado **DECLARA**, para os devidos fins de direito, na qualidade de Proponente dos procedimentos licitatórios, instaurados por este Município, que o(a) responsável legal da empresa é o(a) Sr.(a)....., Portador(a) do RG sob nº e CPF nº, cuja função/cargo é.....(sócio administrador/procurador/diretor/etc), responsável pela assinatura do contrato.

Local e data, _____, ____ de _____ de 2025.

(Identificação e Assinatura do Representante Legal)
(Dados da empresa: Razão Social e CNPJ)





MUNICÍPIO DE MEDIANEIRA

ESTADO DO PARANÁ

Avenida José Callegari, nº 647, bairro Ipê – CEP 85884 - 000 – Medianeira - PR
Fone: (45) 3264-8617 - (45) 3264-8616 - Site: <http://www.medianeira.pr.gov.br>

ANEXO XII – MODELO DE DECLARAÇÃO DE CONHECIMENTO AS NORMAS DE PREVENÇÃO À CORRUPÇÃO

Pelo presente instrumento, a empresa, CNPJ nº, com sede na, através de seu representante legal infra-assinado **DECLARA:**

() conhecer as normas de prevenção à corrupção previstas na legislação brasileira, dentre elas, a Lei de Improbidade Administrativa (Lei Federal nº 8.429/1992), a Lei Federal nº 12.846/2013 e seus regulamentos, se comprometem que para a execução deste contrato nenhuma das partes poderá oferecer, dar ou se comprometer a dar, a quem quer que seja, aceitar ou se comprometer a aceitar, de quem quer que seja, tanto por conta própria quanto por intermédio de outrem, qualquer pagamento, doação, compensação, vantagens financeiras ou benefícios indevidos de qualquer espécie, de modo fraudulento que constituam prática ilegal ou de corrupção, bem como de manipular ou fraudar o equilíbrio econômico financeiro do presente contrato, seja de forma direta ou indireta quanto ao objeto deste contrato, devendo garantir, ainda que seus prepostos, administradores e colaboradores ajam da mesma forma.

Local e data, _____, ____ de _____ de 2025.

(Identificação e Assinatura do Representante Legal)
(Dados da empresa: Razão Social e CNPJ)





MUNICÍPIO DE MEDIANEIRA

ESTADO DO PARANÁ

Avenida José Callegari, nº 647, bairro Ipê – CEP 85884 - 000 – Medianeira - PR
Fone: (45) 3264-8617 - (45) 3264-8616 - Site: <http://www.medianeira.pr.gov.br>

ANEXO XIII – MODELO DE DECLARAÇÃO DE COMPROMETIMENTO

DECLARA, para os devidos fins que em caso de qualquer comunicação futura referente a este processo licitatório, bem como em caso de eventual contratação, concordo que o Contrato seja encaminhado para o seguinte endereço:

E-mail:

Telefone: () _____ - _____

Caso altere o citado e-mail ou telefone **comprometo-me** em protocolizar pedido de alteração junto ao Sistema de Protocolo deste Município, sob pena de ser considerado como intimado nos dados anteriormente fornecidos.

Comprometo-me a manter durante a execução do contrato, em compatibilidade com as obrigações assumidas, todas as condições de habilitação e qualificação exigidas na licitação.

Local e data, _____, _____ de _____ de 2025.

(Identificação e Assinatura do Representante Legal)
(Dados da empresa: Razão Social e CNPJ)

25-07-1960

MEDIANEIRA

28-11-1961



MUNICÍPIO DE MEDIANEIRA

ESTADO DO PARANÁ

Avenida José Callegari, nº 647, bairro Ipê – CEP 85884 - 000 – Medianeira - PR
Fone: (45) 3264-8617 - (45) 3264-8616 - Site: <http://www.medianeira.pr.gov.br>

ANEXO XIV – MINUTA CONTRATO

CONTRATO DE PRESTAÇÃO DE SERVIÇOS QUE ENTRE SI CELEBRAM O MUNICÍPIO DE MEDIANEIRA/PR E

CONTRATO Nº
PROCESSO ADMINISTRATIVO Nº
MODALIDADE: PREGÃO ELETRÔNICO Nº
HOMOLOGAÇÃO:

CONTRATANTE: **MUNICÍPIO DE MEDIANEIRA**, Estado do Paraná, pessoa jurídica de direito público interno, com sede à Av. José Callegari, nº 647, Bairro Ipê – CEP 85884-000 – Medianeira - PR, inscrito no CNPJ nº 76.206.481/0001-58, neste ato devidamente representado pelo(a) Secretário(a) de, Sr(a)., conforme delegação de funções previstas no Decreto nº, e

CONTRATADO(A):, pessoa jurídica de direito privado, com sede à, devidamente inscrita no CNPJ sob nº, neste ato representada pelo(a) Sr(a)., portador(a) do RG nº e inscrito(a) no CPF/MF nº

1. CLÁUSULA PRIMEIRA – DO OBJETO

1.1. O objeto do presente instrumento é a contratação de ..., nas condições estabelecidas no Termo de Referência, conforme abaixo descrito:

FORNECEDOR: CNPJ Nº:						
LOTE	ITEM	UNID.	QUANT	DESCRIÇÃO	VALOR UNIT.	VALOR TOTAL
VALOR TOTAL						

1.2. A CONTRATADA se declara em condições de fornecer o objeto deste contrato em estrita observância com o acordado em edital, e, na documentação levada a efeito pelo processo **PREGÃO ELETRÔNICO Nº .../.....**

1.1. Vinculam esta contratação, independentemente de transcrição: o termo de referência; o edital da licitação, a proposta do contratado; e eventuais anexos dos documentos supracitados.

1.2. A assinatura do presente contrato indica à CONTRATADA possuir plena ciência de seu conteúdo, bem como dos demais documentos vinculados ao presente, sujeitando-se os mesmos às normas da Lei nº 14.133/21 e à totalidade das cláusulas contratuais aqui estabelecidas.

2. CLÁUSULA SEGUNDA – DO PRAZO DE DURAÇÃO DO CONTRATO

2.1. O prazo de vigência da contratação é de **...(....) meses/dias** contados da data de assinatura na forma do **artigo 105 da Lei nº 14.133, de 2021.**



MUNICÍPIO DE MEDIANEIRA

ESTADO DO PARANÁ

Avenida José Callegari, nº 647, bairro Ipê – CEP 85884 - 000 – Medianeira - PR
Fone: (45) 3264-8617 - (45) 3264-8616 - Site: <http://www.medianeira.pr.gov.br>

2.2. O prazo de vigência será automaticamente prorrogado, independentemente de termo aditivo, quando o objeto não for concluído no período firmado acima, ressalvadas as providências cabíveis no caso de culpa do contratado, previstas neste instrumento.

OU

2.3. O prazo de vigência da contratação é de **...(....) meses/dias** contados da data de assinatura, prorrogável por até 10 anos, na forma dos [artigos 105, 106 e 107 da Lei nº 14.133, de 2021](#).

2.4. A prorrogação de que trata este item é condicionada ao ateste, pela autoridade competente, de que as condições e os preços permanecem vantajosos para a Administração, permitida a negociação com o contratado.

3. CLÁUSULA TERCEIRA – MODELO DE EXECUÇÃO E GESTÃO CONTRATUAL

3.1. O regime de execução contratual, os modelos de gestão e de execução, assim como os prazos e condições de conclusão, entrega, observação e recebimento do objeto constam no Termo de Referência (Anexo II do Edital).

3.2. A fiscalização e o acompanhamento da execução do objeto deste instrumento serão de responsabilidade da CONTRATANTE, através de profissionais qualificados e devidamente credenciado pela Secretaria Municipal.

4. CLÁUSULA QUARTA – DO VALOR

4.1. O **VALOR GLOBAL** para a execução do objeto deste contrato será de: **R\$... (...)**, daqui por diante denominado “VALOR CONTRATUAL”, sendo que nos valores acima descritos já estão incluídas todas as despesas ordinárias diretas e indiretas decorrentes da execução do objeto, inclusive tributos e/ou impostos, encargos sociais, trabalhistas, previdenciários, fiscais e comerciais incidentes, taxa de administração, frete, seguro e outros necessários ao cumprimento integral do objeto da contratação.

4.2. **DOTAÇÃO ORÇAMENTÁRIA:** O pagamento da importância contida nesta cláusula correrá à conta dos recursos provenientes da dotação orçamentária seguinte:

«Dotação Completa»

4.3. O valor acima é meramente estimativo, de forma que os pagamentos devidos ao contratado dependerão dos quantitativos efetivamente executados.

5. CLÁUSULA QUINTA – DA FORMA DE PAGAMENTO

5.1. O prazo para pagamento ao contratado e demais condições a ele referentes encontram-se definidos no Termo de Referência, Anexo II do Edital.

6. CLÁUSULA SEXTA – DA EXECUÇÃO

6.1. A execução do objeto deste contrato deverá ser realizada no prazo de **... (...)** dias após ordem de serviço/nota de empenho emitido pela Secretaria responsável pela contratação.

6.2. Ficando a CONTRATADA temporariamente impossibilitada, total ou parcialmente, de cumprir seus deveres e responsabilidades relativos a execução do objeto contratado, deverá esta comunicar e justificar o fato, por escrito, no prazo de 48 (quarenta e oito) horas, para



MUNICÍPIO DE MEDIANEIRA

ESTADO DO PARANÁ

Avenida José Callegari, nº 647, bairro Ipê – CEP 85884 - 000 – Medianeira - PR
Fone: (45) 3264-8617 - (45) 3264-8616 - Site: <http://www.medianeira.pr.gov.br>

que, a contratante tome as providências cabíveis, inclusive no que diz respeito à aceitação ou não do alegado.

6.3. Enquanto perdurar o impedimento a CONTRATANTE se reserva o direito de contratar o fornecimento dos produtos com outro fornecedor, desde que respeitadas as condições desta licitação, não cabendo direito à CONTRATADA de formular qualquer reivindicação, pleito ou reclamação.

7. CLÁUSULA SÉTIMA – REAJUSTE

7.1. Os preços inicialmente contratados são fixos e irrevogáveis no prazo de um ano contado da data da proposta ofertada pela CONTRATADA.

7.2. Após o interregno de um ano, o valor fixado sofrerá atualização monetária anualmente, com base no índice **acumulado INPC – índice Nacional de Preços ao Consumidor; OU IPCA – Índice de preços ao Consumidor Amplo; OU IGP-M da Fundação Getúlio Vargas.**

7.3. A concessão de reajuste fica vinculado a disponibilidade orçamentária do exercício a que se referir.

7.4. Nos reajustes subsequentes ao primeiro, o interregno mínimo de um ano será contado a partir dos efeitos financeiros do último reajuste.

7.5. No caso de atraso ou não divulgação do índice de reajustamento, o contratante pagará ao contratado a importância calculada pela última variação conhecida, liquidando a diferença correspondente tão logo seja divulgado o índice definitivo.

7.6. Nas aferições finais, o índice utilizado para reajuste será, obrigatoriamente, o definitivo.

7.7. Caso o índice estabelecido para reajustamento venha a ser extinto ou de qualquer forma não possa mais ser utilizado, será adotado, em substituição, o que vier a ser determinado pela legislação então em vigor.

7.8. Caso o índice estabelecido indique percentual inflacionário negativo, o valor contratual não sofrerá reajuste monetário.

7.9. Na ausência de previsão legal quanto ao índice substituto, as partes elegerão novo índice oficial, para reajustamento do preço do valor remanescente, por meio de termo aditivo.

8. CLÁUSULA OITAVA – OBRIGAÇÕES DA CONTRATANTE

8.1. São obrigações do Contratante:

8.2. Exigir o cumprimento de todas as obrigações assumidas pelo Contratado, de acordo com o contrato e seus anexos;

8.3. Receber o objeto no prazo e condições estabelecidas no Termo de Referência;

8.4. Notificar o Contratado, por escrito, sobre vícios, defeitos ou incorreções verificadas no objeto fornecido, para que seja por ele substituído, reparado ou corrigido, no total ou em parte, às suas expensas;

8.5. Acompanhar e fiscalizar a execução do contrato e o cumprimento das obrigações pelo Contratado;

8.6. Comunicar a empresa para emissão de Nota Fiscal no que pertine à parcela incontroversa da execução do objeto, para efeito de liquidação e pagamento, quando houver controvérsia sobre a execução do objeto, quanto à dimensão, qualidade e quantidade, conforme o art. 143 da Lei nº 14.133, de 2021;



MUNICÍPIO DE MEDIANEIRA

ESTADO DO PARANÁ

Avenida José Callegari, nº 647, bairro Ipê – CEP 85884 - 000 – Medianeira - PR
Fone: (45) 3264-8617 - (45) 3264-8616 - Site: <http://www.medianeira.pr.gov.br>

- 8.7. Efetuar o pagamento ao Contratado do valor correspondente à execução do objeto, no prazo, forma e condições estabelecidos no presente Contrato e no Termo de Referência;
- 8.8. Aplicar ao Contratado as sanções previstas na lei e neste Contrato;
- 8.9. Cientificar o órgão de representação judicial do município para adoção das medidas cabíveis quando do descumprimento de obrigações pelo Contratado;
- 8.10. Explicitamente emitir decisão sobre todas as solicitações e reclamações relacionadas à execução do presente Contrato, ressalvados os requerimentos manifestamente impertinentes, meramente protelatórios ou de nenhum interesse para a boa execução do ajuste.
- 8.11. A Administração terá o prazo de 30 (trinta) dias, a contar da data do protocolo do requerimento para decidir, admitida a prorrogação motivada, por igual período.
- 8.12. Responder eventuais pedidos de reestabelecimento do equilíbrio econômico-financeiro feitos pelo contratado no prazo máximo de 30 (trinta) dias.
- 8.13. Notificar os emitentes das garantias quanto ao início de processo administrativo para apuração de descumprimento de cláusulas contratuais.

9. CLÁUSULA NONA – OBRIGAÇÕES DA CONTRATADA

- 9.1. O Contratado deve cumprir todas as obrigações constantes deste Contrato e de seus anexos, assumindo como exclusivamente seus os riscos e as despesas decorrentes da boa e perfeita execução do objeto, observando, ainda, as obrigações a seguir dispostas:
- 9.2. Manter preposto aceito pela Administração no local da obra ou do serviço para representá-lo na execução do contrato.
 - 9.2.1. A indicação ou a manutenção do preposto da empresa poderá ser recusada pelo órgão ou entidade, desde que devidamente justificada, devendo a empresa designar outro para o exercício da atividade.
- 9.3. Atender às determinações regulares emitidas pelo fiscal do contrato ou autoridade superior;
- 9.4. Alocar os empregados necessários ao perfeito cumprimento das cláusulas deste contrato, com habilitação e conhecimento adequados, fornecendo os materiais, equipamentos, ferramentas e utensílios demandados, cuja quantidade, qualidade e tecnologia deverão atender às recomendações de boa técnica e a legislação de regência;
- 9.5. Reparar, corrigir, remover, reconstruir ou substituir, às suas expensas, no total ou em parte, no prazo fixado pelo fiscal do contrato, os serviços nos quais se verificarem vícios, defeitos ou incorreções resultantes da execução ou dos materiais empregados;
- 9.6. Responsabilizar-se pelos vícios e danos decorrentes da execução do objeto, de acordo com o Código de Defesa do Consumidor (Lei nº 8.078, de 1990), bem como por todo e qualquer dano causado à Administração ou terceiros, não reduzindo essa responsabilidade a fiscalização ou o acompanhamento da execução contratual pelo Contratante, que ficará autorizado a descontar dos pagamentos devidos ou da garantia, caso exigida no edital, o valor correspondente aos danos sofridos;
- 9.7. Não contratar, durante a vigência do contrato, cônjuge, companheiro ou parente em linha reta, colateral ou por afinidade, até o terceiro grau, de dirigente do contratante ou do fiscal ou gestor do contrato, nos termos do artigo 48, parágrafo único, da Lei nº 14.133, de 2021;
- 9.8. Entregar ao setor responsável pela fiscalização do contrato, até o dia trinta do mês seguinte ao da prestação dos serviços, os seguintes documentos: 1) prova de regularidade



MUNICÍPIO DE MEDIANEIRA

ESTADO DO PARANÁ

Avenida José Callegari, nº 647, bairro Ipê – CEP 85884 - 000 – Medianeira - PR
Fone: (45) 3264-8617 - (45) 3264-8616 - Site: <http://www.medianeira.pr.gov.br>

relativa à Seguridade Social; 2) certidão conjunta relativa aos tributos federais e à Dívida Ativa da União; 3) certidões que comprovem a regularidade perante a Fazenda Municipal ou Distrital do domicílio ou sede do contratado; 4) Certidão de Regularidade do FGTS – CRF; e 5) Certidão Negativa de Débitos Trabalhistas – CNDT;

9.9. Responsabilizar-se pelo cumprimento das obrigações previstas em Acordo, Convenção, Dissídio Coletivo de Trabalho ou equivalentes das categorias abrangidas pelo contrato, por todas as obrigações trabalhistas, sociais, previdenciárias, tributárias e as demais previstas em legislação específica, cuja inadimplência não transfere a responsabilidade ao Contratante;

9.10. Comunicar ao Fiscal do contrato, no prazo de 24 (vinte e quatro) horas, qualquer ocorrência anormal ou acidente que se verifique no local dos serviços.

9.11. Prestar todo esclarecimento ou informação solicitada pelo Contratante ou por seus prepostos, garantindo-lhes o acesso, a qualquer tempo, ao local dos trabalhos, bem como aos documentos relativos à execução do empreendimento.

9.12. Paralisar, por determinação do Contratante, qualquer atividade que não esteja sendo executada de acordo com a boa técnica ou que ponha em risco a segurança de pessoas ou bens de terceiros.

9.13. Promover a guarda, manutenção e vigilância de materiais, ferramentas, e tudo o que for necessário à execução do objeto, durante a vigência do contrato.

9.14. Conduzir os trabalhos com estrita observância às normas da legislação pertinente, cumprindo as determinações dos Poderes Públicos, mantendo sempre limpo o local dos serviços e nas melhores condições de segurança, higiene e disciplina.

9.15. Submeter previamente, por escrito, ao Contratante, para análise e aprovação, quaisquer mudanças nos métodos executivos que fujam às especificações do memorial descritivo ou instrumento congênere.

9.16. Não permitir a utilização de qualquer trabalho do menor de dezesseis anos, exceto na condição de aprendiz para os maiores de quatorze anos, nem permitir a utilização do trabalho do menor de dezoito anos em trabalho noturno, perigoso ou insalubre;

9.17. Manter durante toda a vigência do contrato, em compatibilidade com as obrigações assumidas, todas as condições exigidas para habilitação na licitação;

9.18. Cumprir, durante todo o período de execução do contrato, a reserva de cargos prevista em lei para pessoa com deficiência, para reabilitado da Previdência Social ou para aprendiz, bem como as reservas de cargos previstas na legislação;

9.19. Comprovar a reserva de cargos a que se refere a cláusula acima, no prazo fixado pelo fiscal do contrato, com a indicação dos empregados que preencheram as referidas vagas;

9.20. Guardar sigilo sobre todas as informações obtidas em decorrência do cumprimento do contrato;

9.21. Arcar com o ônus decorrente de eventual equívoco no dimensionamento dos quantitativos de sua proposta, inclusive quanto aos custos variáveis decorrentes de fatores futuros e incertos, devendo complementá-los, caso o previsto inicialmente em sua proposta não seja satisfatório para o atendimento do objeto da contratação, exceto quando ocorrer algum dos eventos arrolados no art. 124, II, d, da Lei nº 14.133, de 2021;

9.22. Cumprir, além dos postulados legais vigentes de âmbito federal, estadual ou municipal, as normas de segurança do Contratante;



MUNICÍPIO DE MEDIANEIRA

ESTADO DO PARANÁ

Avenida José Callegari, nº 647, bairro Ipê – CEP 85884 - 000 – Medianeira - PR
Fone: (45) 3264-8617 - (45) 3264-8616 - Site: <http://www.medianeira.pr.gov.br>

9.23. Realizar os serviços de manutenção e assistência técnica no(s) seguinte(s) local(is) ... (inserir endereço(s));

9.24. O técnico deverá se deslocar ao local da repartição, salvo se o contratado tiver unidade de prestação de serviços em distância de [...] (inserir distância conforme avaliação técnica) do local demandado.

9.25. Realizar a transição contratual com transferência de conhecimento, tecnologia e técnicas empregadas, sem perda de informações, podendo exigir, inclusive, a capacitação dos técnicos do contratante ou da nova empresa que continuará a execução dos serviços;

9.26. Ceder ao Contratante todos os direitos patrimoniais relativos ao objeto contratado, o qual poderá ser livremente utilizado e/ou alterado em outras ocasiões, sem necessidade de nova autorização do Contratado.

9.27. Considerando que o projeto contratado se refere a obra imaterial de caráter tecnológico, insuscetível de privilégio, a cessão dos direitos a que se refere o subitem acima inclui o fornecimento de todos os dados, documentos e elementos de informação pertinentes à tecnologia de concepção, desenvolvimento, fixação em suporte físico de qualquer natureza e aplicação da obra.

10. CLÁUSULA DÉCIMA – GARANTIA DE EXECUÇÃO (art. 92, XII e XIII)

10.1. Não haverá exigência de garantia contratual da execução.

OU

10.2. A contratação conta com garantia de execução, nos moldes do art. 96 da Lei nº 14.133, de 2021, em valor correspondente a _% (_ por cento) do valor inicial/total/anual do contrato.

11. CLÁUSULA DÉCIMA PRIMEIRA – INFRAÇÕES E SANÇÕES ADMINISTRATIVAS (art. 92, XIV)

11.1. Comete infração administrativa, nos termos da [Lei nº 14.133, de 2021](#), o contratado que:

- a) der causa à inexecução parcial do contrato;
- b) der causa à inexecução parcial do contrato que cause grave dano à Administração ou ao funcionamento dos serviços públicos ou ao interesse coletivo;
- c) der causa à inexecução total do contrato;
- d) ensejar o retardamento da execução ou da entrega do objeto da contratação sem motivo justificado;
- e) apresentar documentação falsa ou prestar declaração falsa durante a execução do contrato;
- f) praticar ato fraudulento na execução do contrato;
- g) comportar-se de modo inidôneo ou cometer fraude de qualquer natureza;
- h) praticar ato lesivo previsto no [art. 5º da Lei nº 12.846, de 1º de agosto de 2013](#).

11.2. Serão aplicadas ao contratado que incorrer nas infrações acima descritas as seguintes sanções:

- i. **Advertência**, quando o contratado der causa à inexecução parcial do contrato, sempre que não se justificar a imposição de penalidade mais grave ([art. 156, §2º, da Lei nº 14.133, de 2021](#));



MUNICÍPIO DE MEDIANEIRA

ESTADO DO PARANÁ

Avenida José Callegari, nº 647, bairro Ipê – CEP 85884 - 000 – Medianeira - PR
Fone: (45) 3264-8617 - (45) 3264-8616 - Site: <http://www.medianeira.pr.gov.br>

ii. **Impedimento de licitar e contratar**, quando praticadas as condutas descritas nas alíneas “b”, “c” e “d” do subitem acima deste Contrato, sempre que não se justificar a imposição de penalidade mais grave ([art. 156, § 4º, da Lei nº 14.133, de 2021](#));

iii. **Declaração de inidoneidade para licitar e contratar**, quando praticadas as condutas descritas nas alíneas “e”, “f”, “g” e “h” do subitem acima deste Contrato, bem como nas alíneas “b”, “c” e “d”, que justifiquem a imposição de penalidade mais grave ([art. 156, §5º, da Lei nº 14.133, de 2021](#)).

iv. **Multa:**

- a) de 0,1% (*um décimo por cento*) do valor global do Contrato por dia consecutivo de atraso em relação ao prazo de prestação dos serviços;
- b) de 1% (*um por cento*) do valor contratual quando a CONTRATADA, por ação, omissão ou negligência, infringir qualquer das obrigações estipuladas neste instrumento;

11.3. Quando da aplicação de multas, a CONTRATANTE notificará à CONTRATADA que terá prazo de 10 (*dez*) dias para recolher à Tesouraria da CONTRATANTE a importância correspondente, sob pena de incorrer em outras sanções cabíveis.

11.4. A aplicação das sanções previstas neste Contrato não exclui, em hipótese alguma, a obrigação de reparação integral do dano causado ao Contratante ([art. 156, §9º, da Lei nº 14.133, de 2021](#))

11.5. Todas as sanções previstas neste Contrato poderão ser aplicadas cumulativamente com a multa ([art. 156, §7º, da Lei nº 14.133, de 2021](#)).

11.5.1. Antes da aplicação da multa será facultada a defesa do interessado no prazo de 15 (quinze) dias úteis, contado da data de sua intimação ([art. 157, da Lei nº 14.133, de 2021](#))

11.5.2. Se a multa aplicada e as indenizações cabíveis forem superiores ao valor do pagamento eventualmente devido pelo Contratante ao Contratado, além da perda desse valor, a diferença será descontada da garantia prestada ou será cobrada judicialmente ([art. 156, §8º, da Lei nº 14.133, de 2021](#)).

11.5.3. Previamente ao encaminhamento à cobrança judicial, a multa poderá ser recolhida administrativamente no prazo máximo de 30 (trinta) dias, a contar da data do recebimento da comunicação enviada pela autoridade competente.

11.6. A aplicação das sanções realizar-se-á em processo administrativo que assegure o contraditório e a ampla defesa ao Contratado, observando-se o procedimento previsto no **caput** e parágrafos do [art. 158 da Lei nº 14.133, de 2021](#), para as penalidades de impedimento de licitar e contratar e de declaração de inidoneidade para licitar ou contratar.

11.7. Na aplicação das sanções serão considerados ([art. 156, §1º, da Lei nº 14.133, de 2021](#)):

- a) a natureza e a gravidade da infração cometida;
- b) as peculiaridades do caso concreto;
- c) as circunstâncias agravantes ou atenuantes;
- d) os danos que dela provierem para o Contratante;
- e) a implantação ou o aperfeiçoamento de programa de integridade, conforme normas e orientações dos órgãos de controle.

11.8. Os atos previstos como infrações administrativas na [Lei nº 14.133, de 2021](#), ou em outras leis de licitações e contratos da Administração Pública que também sejam tipificados como atos lesivos na [Lei nº 12.846, de 2013](#), serão apurados e julgados conjuntamente, nos



MUNICÍPIO DE MEDIANEIRA

ESTADO DO PARANÁ

Avenida José Callegari, nº 647, bairro Ipê – CEP 85884 - 000 – Medianeira - PR
Fone: (45) 3264-8617 - (45) 3264-8616 - Site: <http://www.medianeira.pr.gov.br>

mesmos autos, observados o rito procedimental e autoridade competente definidos na referida Lei ([art. 159](#)).

11.9. A personalidade jurídica do Contratado poderá ser desconsiderada sempre que utilizada com abuso do direito para facilitar, encobrir ou dissimular a prática dos atos ilícitos previstos neste Contrato ou para provocar confusão patrimonial, e, nesse caso, todos os efeitos das sanções aplicadas à pessoa jurídica serão estendidos aos seus administradores e sócios com poderes de administração, à pessoa jurídica sucessora ou à empresa do mesmo ramo com relação de coligação ou controle, de fato ou de direito, com o Contratado, observados, em todos os casos, o contraditório, a ampla defesa e a obrigatoriedade de análise jurídica prévia ([art. 160, da Lei nº 14.133, de 2021](#)).

11.10. O Contratante deverá, no prazo máximo 15 (quinze) dias úteis, contado da data de aplicação da sanção, informar e manter atualizados os dados relativos às sanções por ela aplicadas, para fins de publicidade no Cadastro Nacional de Empresas Inidôneas e Suspensas (Ceis) e no Cadastro Nacional de Empresas Punidas (Cnep), instituídos no âmbito do Poder Executivo Federal. ([Art. 161, da Lei nº 14.133, de 2021](#)).

11.11. As sanções de impedimento de licitar e contratar e declaração de inidoneidade para licitar ou contratar são passíveis de reabilitação na forma do [art. 163 da Lei nº 14.133/21](#).

11.12. Os débitos do contratado para com a Administração contratante, resultantes de multa administrativa e/ou indenizações, não inscritos em dívida ativa, poderão ser compensados, total ou parcialmente, com os créditos devidos pelo referido órgão decorrentes deste mesmo contrato ou de outros contratos administrativos que o contratado possua com o mesmo órgão ora contratante, na forma da Instrução [Normativa SEGES/ME nº 26, de 13 de abril de 2022](#).

12. CLÁUSULA DÉCIMA SEGUNDA – DA RESCISÃO

12.1. O contrato pode ser extinto antes de cumpridas as obrigações nele estipuladas, ou antes do prazo nele fixado, por algum dos motivos previstos no [artigo 137 da Lei nº 14.133/21](#), bem como amigavelmente, assegurados o contraditório e a ampla defesa.

12.1.1. Nesta hipótese, aplicam-se também os [artigos 138 e 139 da mesma Lei](#).

12.1.2. A alteração social ou a modificação da finalidade ou da estrutura da empresa não ensejará a rescisão se não restringir sua capacidade de concluir o contrato.

12.1.2.1. Se a operação implicar mudança da pessoa jurídica contratada, deverá ser formalizado termo aditivo para alteração subjetiva.

12.2. O termo de rescisão, sempre que possível, será precedido:

12.2.1. Balanço dos eventos contratuais já cumpridos ou parcialmente cumpridos;

12.2.2. Relação dos pagamentos já efetuados e ainda devidos;

12.2.3. Indenizações e multas.

12.3. A extinção do contrato não configura óbice para o reconhecimento do desequilíbrio econômico-financeiro, hipótese em que será concedida indenização por meio de termo indenizatório ([art. 131, caput, da Lei n.º 14.133, de 2021](#)).

13. CLÁUSULA DÉCIMA TERCEIRA – DA CESSÃO DO CONTRATO E SUBCONTRATAÇÃO

13.1. A CONTRATADA não poderá ceder o presente Contrato a nenhuma pessoa física ou jurídica, sem autorização prévia, por escrito, da CONTRATANTE.



MUNICÍPIO DE MEDIANEIRA

ESTADO DO PARANÁ

Avenida José Callegari, nº 647, bairro Ipê – CEP 85884 - 000 – Medianeira - PR
Fone: (45) 3264-8617 - (45) 3264-8616 - Site: <http://www.medianeira.pr.gov.br>

13.2. A CONTRATADA deverá executar pessoalmente o objeto deste contrato, ficando impossibilitada de subempreitá-los por qualquer motivo, salvo termo de autorização expressamente firmado para esse fim e contendo as obrigações que a CONTRATADA e/ou subcontratada deverá respeitar, sob pena do mesmo ser rescindido de pleno direito, ficando a CONTRATADA sujeita a pagamento de multa equivalente a 10% (dez por cento) do valor do contrato.

14. CLÁUSULA DÉCIMA QUARTA – DAS ALTERAÇÕES

14.1. Eventuais alterações contratuais reger-se-ão pela disciplina dos [arts. 124 e seguintes da Lei nº 14.133, de 2021](#).

14.2. O contratado é obrigado a aceitar, nas mesmas condições contratuais, os acréscimos ou supressões que se fizerem necessários, até o limite de 25% (vinte e cinco por cento) do valor inicial atualizado do contrato.

14.3. Registros que não caracterizam alteração do contrato podem ser realizados por simples apostila, dispensada a celebração de termo aditivo, na forma do [art. 136 da Lei nº 14.133, de 2021](#).

15. CLÁUSULA DÉCIMA QUINTA – DOS CASOS OMISSOS

15.1.1. Os casos omissos serão decididos pelo contratante, segundo as disposições contidas na Lei [nº 14.133, de 2021](#), e demais normas federais aplicáveis e, subsidiariamente, segundo as disposições contidas na [Lei nº 8.078, de 1990 – Código de Defesa do Consumidor](#) – e normas e princípios gerais dos contratos.

16. CLÁUSULA DÉCIMA SEXTA – DO CONHECIMENTO DAS PARTES

Ao firmar este instrumento, declara a CONTRATADA ter plena ciência de seu conteúdo, bem como dos demais documentos vinculados ao presente Contrato.

17. CLÁUSULA DÉCIMA SÉTIMA – DA FRAUDE E DA CORRUPÇÃO

I - Os licitantes devem observar e o contrato deve observar e fazer observar, por seus fornecedores e subcontratados, se admitia subcontratação, o mais alto padrão de ética durante todo o processo de licitação, de contratação e de execução do objeto contratual.

Para os propósitos desta cláusula, definem-se as seguintes práticas:

a) "**prática corrupta**": oferecer, dar, receber ou solicitar, direta ou indiretamente, qualquer vantagem com o objetivo de influenciar a ação de servidor público no processo de licitação ou na execução de contrato;

b) "**prática fraudulenta**": a falsificação ou omissão dos fatos, com o objetivo de influenciar o processo de licitação ou de execução de contrato;

c) "**prática colusiva**": esquematizar ou estabelecer um acordo entre dois ou mais licitantes, com ou sem o conhecimento de representantes ou prepostos do órgão licitador, visando estabelecer preços em níveis artificiais e não competitivos;

d) "**prática coercitiva**": causar dano ou ameaçar causar dano, direta ou indiretamente, às pessoas ou sua propriedade, visando influenciar sua participação em um processo licitatório ou afetar a execução do contrato;

e) "**prática obstrutiva**": (i) destruir, falsificar, alterar ou ocultar provas em inspeções ou fazer declarações falsas aos representantes do organismo financeiro multilateral, com o



MUNICÍPIO DE MEDIANEIRA

ESTADO DO PARANÁ

Avenida José Callegari, nº 647, bairro Ipê – CEP 85884 - 000 – Medianeira - PR
Fone: (45) 3264-8617 - (45) 3264-8616 - Site: <http://www.medianeira.pr.gov.br>

objetivo de impedir materialmente a apuração de alegações de prática prevista, desde Edital; (ii) atos cuja intenção seja impedir materialmente o exercício do direito de o organismo financeiro multilateral promover inspeção.

II - Na hipótese de financiamento, parcial ou integral, por organismo financeiro multilateral, mediante adiantamento ou reembolso, este organismo imporá sanção sobre uma empresa ou pessoa física, inclusive declarando-a inelegível, indefinidamente ou por prazo determinado, para a outorga de contratos financiados pelo organismo se, em qualquer momento, constatar o envolvimento da empresa, diretamente ou por meio de um agente, em práticas corruptas, fraudulentas, colusivas, coercitivas ou obstrutivas ao participar da licitação ou da execução um contrato financiado pelo organismo.

III - Considerando os propósitos das cláusulas acima, o licitante vencedor, como condição para a contratação, deverá concordar e autorizar que, na hipótese de o contrato vir a ser financiado, em parte ou integralmente, por organismo financeiro multilateral, mediante adiantamento ou reembolso, permitirá que o organismo financeiro e/ou pessoas por ele formalmente indicadas possam inspecionar o local de execução do contrato e todos os documentos, contas e registros relacionados à licitação e à execução do contrato.

18. CLÁUSULA DÉCIMA OITAVA – PUBLICAÇÃO

18.1. Incumbirá ao contratante divulgar o presente instrumento no Portal Nacional de Contratações Públicas (PNCP), na forma prevista no [art. 94 da Lei 14.133, de 2021](#), bem como no respectivo sítio oficial na Internet, em atenção ao [art. 8º, §2º, da Lei n. 12.527, de 2011](#), c/c [art. 7º, §3º, inciso V, do Decreto n. 7.724, de 2012](#).

19. CLÁUSULA DÉCIMA NONA – DO FORO

Para a solução de pendências oriundas deste instrumento contratual, não resolvidas pela via administrativa, elegem as partes, de comum acordo, o foro da Comarca de Medianeira, Estado do Paraná, com renúncia de outro por mais privilegiado que seja.

E, para firmeza e como prova de assim haverem, entre si, ajustado e contratado, é lavrado o presente Contrato, de acordo com o artigo 90, da Lei nº 14.133/21, o qual, depois de lido e achado conforme, é assinado pelas partes contratantes, pelo fiscal de contrato e pelas testemunhas abaixo nomeadas, dele extraindo-se as cópias necessárias para sua aprovação e execução.

Medianeira-PR, data.

Município de Medianeira/PR

Secretário

Secretário(a) de _____

Contratante

Representante legal

Razão social



MUNICÍPIO DE MEDIANEIRA

ESTADO DO PARANÁ

Avenida José Callegari, nº 647, bairro Ipê – CEP 85884 - 000 – Medianeira - PR

Fone: (45) 3264-8617 - (45) 3264-8616 - Site: <http://www.medianeira.pr.gov.br>

Contratado

Fiscal de Contrato

Nome:

CPF nº

Testemunha(S)

Nome:

CPF nº:

Nome:

CPF nº:

